進步日報
第五百六十二號
天津市軍事管制委員會報紙雜誌登記證新字第二號
北京郵政總局登記認爲第二類新聞紙類登記證第十三號
社址 天津羅斯福路二一四號
編輯部 ㈡四一四二 ㈡四一四三 採訪部 ㈡五一二七 ㈡四〇二三 ㈡四〇二四 社會服務部 ㈡四五三六 發行課 ㈡〇六九八 廣告課 ㈡〇九四九 會計課 ㈡三六七六 印刷部 ㈡四〇二〇
今天本報一大張半
售人民幣四百五十元不加郵費
電報掛號四一四四 郵政信箱一〇〇
昨天本市發報時間五時三十分

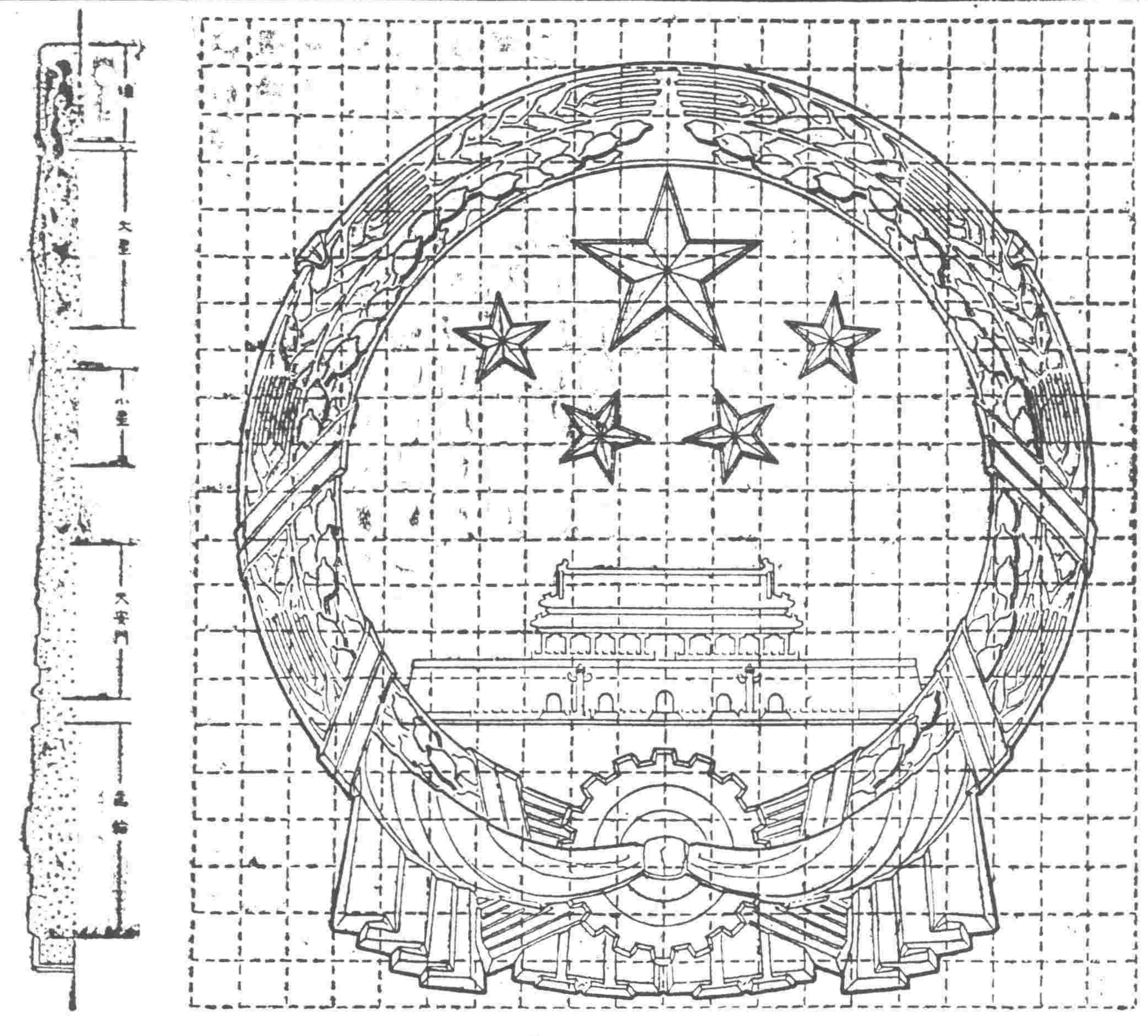

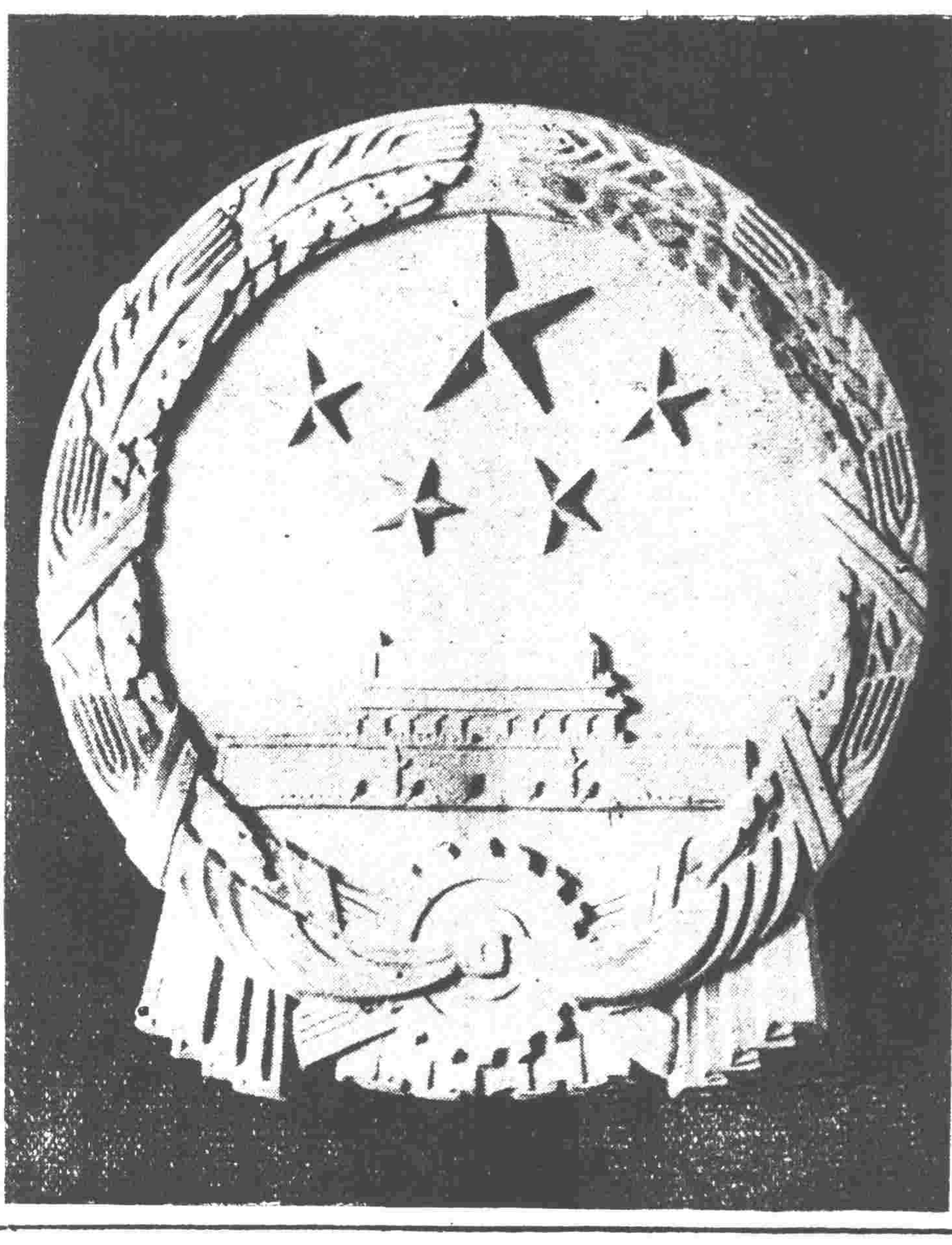

右：中華人民共和國國徽
左：中華人民共和國國徽製作圖

中央人民政府毛主席頒令 公佈中華人民共和國國徽

【新華社北京二十日電】中央人民政府毛澤東主席於二十日明令公佈中華人民共和國國徽。命令全文如下：

中央人民政府命令

中國人民政治協商會議第一屆全國委員會第二次會議所提出的中華人民共和國國徽圖案及對該圖案的說明，業經中央人民政府委員會第八次會議通過，特公佈之。

此令

主席 毛澤東

一九五〇年九月二十日

國徽圖案說明

【新華社北京二十日電】中華人民共和國國徽圖案說明

國徽的內容爲國旗、天安門、齒輪和麥稻穗，象徵中國人民自「五四」運動以來的新民主主義革命鬥爭和工人階級領導的以工農聯盟爲基礎的人民民主專政的新中國的誕生。

國徽使用辦法

【新華社北京二十日電】中華人民共和國國徽使用辦法

一、中華人民共和國之國徽在下列各機關懸掛：

1、中央機關：
中央人民政府委員會；
中國人民政治協商會議全國委員會；
中央人民政府政務院；
中央人民政府外交部及其直屬機關。

2、地方機關：
各大行政區人民政府（軍政委員會）；
民族自治區人民政府；
省、市、縣人民政府及人民行政公署。

3、駐外國使館及領事館。

二、國徽之懸掛：

1、國徽應懸掛於機關大門上方正中處；
2、國徽之懸掛於禮堂者，應懸掛於主席台上方正中處。

三、國徽之其他使用：

1、中央人民政府頒發的有關榮譽之文書證件（如獎狀、勳章及獎章證書等）、外交文書（如國書、條約及全權證書等）及外交部所發各種護照之封面，均加印國徽；
2、外交部及駐外各使領館所用之鋼印、戳記中間應雕刻國徽；正式公文用紙應加印國徽；
3、中央人民政府主席、政務院總理及外交部部長與駐外各使館館長以職位之名義對外所用信封、信箋、請柬等上面，均加印國徽；
4、外交部及駐外各使領館得於外交官制服、信封、信箋及其他器具用品（如餐具、文具等）上之適當地方，加印或鑲嵌國徽，其詳細辦法，由外交部擬訂經政務院核准後施行；
5、除以上列舉外，如尚有其他必要用途時，由使用機關報請中央人民政府委員會辦公廳批准後，始能使用。

四、國徽不得用於下列場合：

1、私人婚喪慶弔禮節中的點綴；
2、工商業品的標記、裝飾、廣告、圖案；
3、機關、學校、團體的證章、紀念章及其他徽章；
4、日常生活的陳設佈置。

國徽圖案製作說明

【新華社北京二十日電】中華人民共和國國徽圖案製作說明

1、兩把麥稻組成正圓形的環。齒輪安在下方麥稻桿的交叉點上。齒輪的中心交結着紅綬向左右綰住麥稻而下垂。把齒輪分成上下兩部。
2、從圖案正中垂直畫一直線，其左右兩部份，完全對稱。
3、圖案各部分之地位、尺寸，可根據方格墨線圖之比例，放大或縮小。
4、如製作浮雕，其各部位之高低，可根據斷面圖之比例放大或縮小。
5、國徽之塗色爲金紅二色：麥稻、五星、天安門、齒輪爲金色，圓環內之底子及垂綬爲紅色；紅爲正紅（同於國旗），金爲大赤金（淡色而有光澤之金）。

美國陰謀推延討論台灣問題 馬立克在安理會上嚴詞斥責
會上非法宣讀麥克阿瑟報告延宕時間

【新華社訊】塔斯社紐約十九日電：安理會於九月十八日復會，審議美國侵犯台灣（福摩薩）問題。在這一問題上，擺在安理會面前的有蘇聯的提案。該提案譴責美國侵略中國和干涉中國內政，並要求美國立即從台灣（福摩薩）和其他屬於中國的領土撤退其全部武裝部隊。但安理會主席英國代表傑伯却企圖推延侵犯台灣（福摩薩）問題的審議，而要求通過以「控訴對大韓民國侵略案」作爲第一項臨時議程，這一提案打算允許美國代表團宣讀麥克阿瑟將軍硬說蘇聯以武器供給朝鮮人民軍的報告。在回答馬立克的質問時，傑伯被迫承認麥克阿瑟的文件在安理會各理事進入會議室後才分發給他們。馬立克指出，他無法討論他剛收到的文件。馬立克指出：麥克阿瑟的報告極爲冗長，在安理會審議和討論這一文件前，代表們應有機會將文件加以研究。

美國代表奧斯汀說，如果安理會通過所建議的議程，美國代表團將僅僅宣讀報告，而不請求討論報告。傑伯支持這一態度，這種態度顯然是想推延侵略台灣問題的審議，使美國有機會放出宣傳烟幕，轉移人民對於美國侵略的注意。他再度指出，麥克阿瑟報告的全文在九月十八日才送達各位代表。他說，當文件提出時，安理會在審議報告前必須先加以研究。談到奧斯汀與傑伯所謂他們只希望安理會「受理」麥克阿瑟的報告的說法時，馬立克說：蘇聯不能同意受理它所不熟悉的文件。他又指出，麥克阿瑟報告尚未譯成俄文和聯合國的其他正式語言。至少這個問題的提出是不合時宜和爲時過早的。馬立克在結語中說：蘇聯反對將這一項目列入日程。

法國代表蕭維爾和國民黨代表蔣廷黻發言贊成宣讀麥克阿瑟的報告。

麥克阿瑟報告臨時提出 按照議事規程不能討論
蘇代表馬立克據理力斥美陰謀

傑伯建議安理會應同意由美國代表宣讀麥克阿瑟的報告。馬立克在回答蕭維爾時重複地說，他不能同意受理他未曾讀過的文件。馬立克指出：傑伯原先表示，將第一個項目列入議程，目的是要使安理會能夠受理這個報告，但傑伯現在却辯稱，他的目的不過是把麥克阿瑟的報告宣讀一下。馬立克直截了當地問道：爲什麼要宣讀這個報告呢？「難道只是爲了要振動一下空氣的波浪嗎？還是把這個報告提出來以便安理會各理事國代表們連讀也沒讀過這個報告，就受理它呢？」但是，安理會如何能這樣作呢？馬立克指出他曾要求主席把這個報告譯成俄文，並說：法國代表或者不希望把這個報告譯成法文，但另一方面，若干西班牙語國家可能願意把這個文件譯成它們的語文。馬立克最後說，如果只是因爲美國代表希望這樣做便把安理會所慣用的將文件譯出分發各理事研究的程序棄置不用，而改用匆匆宣讀的辦法的話，這可能造成一種印象，以爲這個報告的提出是爲了要轉移安理會對當前問題的注意力，從而阻止審議武裝侵略台灣問題。

厄瓜多爾的奎維鐸支持美國的這種轉移注意力的花樣。奧斯汀和蕭維爾又提出各種藉口，要把麥克阿瑟的報告列入今天的議事日程中，但馬立克繼續反對這種推延美國侵略台灣問題之審議的花樣。這時埃及代表法齊提出關於延緩審議侵略台灣（福摩薩）問題建議。他建議：安理會在進行討論台灣問題之前先討論埃及控訴把一千名巴勒斯坦阿拉伯人驅入埃及領土及以色列違反埃及——以色列停戰協定案。

馬立克反對延緩討論侵略台灣問題。蘇聯代表團認爲，安理會進行台灣問題的討論是公正的且符合程序規則的。馬立克指出，蘇聯代表團已經建議在討論台灣問題時要邀請中華人民共和國的代表參加。他說：安理會應該討論這件事情。傑伯又要求投票表決是否通過所提出的議程。但馬立克指出，沒有必要投票表決是否把台灣和巴勒斯坦問題列入議程中，因爲無人反對把它們列入。他建議安理會只應表決是否把麥克阿瑟的報告列入的問題，因爲在這一問題上有人提出反對。

在對這一程序問題稍事討論之後，傑伯要求投票表決是否應把所謂朝鮮問題——麥克阿瑟的報告——列入安理會議程的問題。美國的表決機器便開動起來，決定將麥克阿瑟的報告列入議程。蘇聯代表反對這一推延審議台灣問題的提案，其他十位安理會理事實成這一建議案。通過議程後，傑伯即請李承晚的代表張勉入席。蘇聯代表團建議安理會應首先討論台灣問題，因爲在上次會議結束時蘇聯代表團便提出了邀請中國人民政府代表出席會議的問題。傑伯回答說：安理會通過把朝鮮問題列爲議程第一項的意見。馬立克當即揭破傑伯所提的把朝鮮問題列爲議程第一項的陰謀。他指出：安理會先決定議程，然後再決定討論的次序。他指出：傑伯在把議程提付表決時並未說明其中次序。因此，馬立克最後說：蘇聯代表團建議安理會先討論台灣問題。傑伯繼即裁決稱：安理會通過議程也就是通過了議程上各項目的次序。但是，馬立克指出：在傑伯行使裁決前，蘇聯代表團曾建議安理會首先討論侵略台灣的問題。

傑伯堅持非法裁決 宣讀麥克阿瑟報告

但傑伯堅持他的裁決，於是便請美國代表奧斯汀宣讀麥克阿瑟的報告。麥克阿瑟的報告述及自八月十六日至三十一日這一時期朝鮮事件的發展，硬說蘇聯以蘇聯的戰爭物資供給朝鮮人民軍。麥克阿瑟並企圖否認他所指揮的部隊在從事毀滅朝鮮城市與人民的野蠻戰爭。報告並指責中華人民共和國派出「大批原籍朝鮮的久經戰鬥的軍隊」。麥克阿瑟的報告企圖辯護美國空軍野蠻襲擊赤手空拳的朝鮮平民，把暴行諉之於北朝鮮軍隊。關於麥克阿瑟司令部控制下的區域的糧食情況，報告竟言現有的存儲量甚至在九月中旬以後即不足以供應平民最低限度的糧食需要。報告綜述軍事發展的情況。

在報告用法文翻譯之後，傑伯請厄瓜多爾代表奎維鐸發言，奎維鐸聲稱他希望討論這份報告，然而又說，鑒於時間不早，他提議休會。

於是主席傑伯立刻抓住奎維鐸的提議，急於達到休會的目的，企圖使安理會匆匆表決休會的建議。

然而，馬立克要求據議事規則發言，從而揭破了這個詭計。馬立克說，因爲奧斯汀所宣讀的文件含有對蘇聯的誹謗，因此他希望就事實真相發言，而不管美國集團用程序上的花樣來阻止他發言。但是，傑伯企圖阻止進一步的討論，聲言如果馬立克發表聲明，其他代表可能也希望發言。傑伯聲言，安理會必須決定是否聽取馬立克發言或者休會，並且強調休會的動議應儘先表決。奎維鐸表示建議延緩表決他所提出的休會的動議。

接着，馬立克作長篇發言，揭露美國對朝鮮的侵略行爲和美國帝國主義份子企圖轉移人們對這一侵略行爲的注意力。他說：美國代表宣讀了麥克阿瑟關於美國侵略朝鮮的冗長報告，並且阻止了審議台灣問題和邀請中華人民共和國代表的問題。他指出：美國代表團玩弄這種花樣，並不是第一次，他引證安理會前幾次會議的情形，在那些會議上，美國代表團曾提出一些提案，藉以阻止安理會審議蘇聯所提關於和平解決朝鮮問題的提案。他宣稱：美國玩弄這種花樣的目的，在於不讓安理會審議某些問題，和轉移人們對美國侵略中國的注意力。

馬立克接着說：麥克阿瑟的報告顯然是一個旨在混淆視聽的文件。他追述蘇聯代表團很早以前就揭露了美國對朝鮮的侵略的性質。

美機繼續野蠻轟炸朝鮮 安理會迄未採行動制止
馬立克宣讀朝外相抗議電文揭發美帝暴行

馬立克引證朝鮮民主主義人民共和國敘述美國野蠻轟炸朝鮮的情形的文件，指出：安全理事會一直沒有採取任何行動來制止這種轟炸。他說：美帝國主義在前線遭受損失，憤羞成怒之下，便毀滅朝鮮的和平居民和工業。他引證了許多證據，證明美國轟炸機曾襲擊和平的城鎮和鄉村。

馬立克繼續說：朝鮮的國民財富的一大部份已被美國的轟炸所毀滅。他說：爲了增加破壞的程度，美國曾使用專門設計的定時炸彈，正當老百姓從隱蔽處出來救護受傷的人時，這種炸彈就爆炸起來。所有這些都是粗暴地破壞公認的國際法標準的行爲。美國空軍在朝鮮的罪行，證明美帝肆無忌憚地使用最卑鄙和最野蠻的手段來達到他們的目的。

馬立克於是提到朝鮮民主主義人民共和國外務相朴憲永於九月十六日所發出的強烈抗議美國飛機轟炸平壤市中心區有顯明標幟的醫院的電文，他強調：這些文件揭露了麥克阿瑟致安理會報告中的謊言。馬立克於是援引巴黎報紙世界報記者關於三十萬朝鮮人民所遭受的不可言狀的恐怖的敘述，他們被美國人驅逐到一個山谷裏，並被遺棄在那裏，既沒有住處也沒有食物，任其餓死。馬立克提到路透社消息說，艾德禮在答覆邱吉爾時曾說朝鮮戰爭是由美國進行的。馬立克說，美國人應對麥克阿瑟所指揮的戰事負責。關於麥克阿瑟報告中硬說蘇聯以武器供給北朝鮮人一節，馬立克說：把他在八月十一日所作的聲明再說一遍是有必要的，北朝鮮現有的武器是蘇聯在一九四八年十二月蘇軍撤退期間賣給北朝鮮政府的。

傑伯當即建議立即休會，提議到下次會議時再把馬立克的聲明再用英文與法文翻譯。馬立克提議現在用英文翻譯，但安理會否決了一提議。僅僅馬立克投票贊成，六票反對，四票棄權。傑伯要求安理會給他以斟酌何時再召集安理會的權力。在傑伯向馬立克保證下次會議不致延遲得太久之後，安理會即休會。

今天本報內容提要
㈠中央人民政府毛澤東主席頒令公佈中華人民共和國國徽
㈡安全理事會上馬立克嚴斥美代表非法延宕討論台灣問題
㈢第五屆聯合國大會昨在紐約開幕 美仍圖阻撓我代表出席會議
㈣世界青年聯盟代表團抵大連受到熱烈歡迎（以上一版）
㈤津市勞模大會今天舉行（二版）
㈥津市特等勞模簡介（四版）
㈦歡迎世界青聯代表團特刊（五版）

世青代表團抵達大連

【本報訊】據新華社大連十九日電：世界民主青年聯盟訪問中國代表團，於十八日上午抵大連。赴車站歡迎的有：中共旅大區黨委書記歐陽欽等及各界青年三千餘人。

下午代表團受到五萬餘勞動人民的集會歡迎，會後舉行了盛大遊行。

聯大五屆大會昨開幕
美仍陰謀阻撓我代表團出席 提出所謂「控蘇案」交大會討論

【新華社北京十九日電】聯合國第五屆大會已於十九日在紐約佛拉辛草地開幕。以蘇聯外長維辛斯基爲首的蘇聯代表團，以基塞列夫爲首的白俄羅斯代表團，以巴拉諾夫斯基爲首的烏克蘭代表團十九日抵紐約出席大會。現已陸續公佈的本屆大會議程已有六十餘項，各會員國並可在會期內隨時提出議程。由於佔全世界人口四分之一的中華人民共和國中央人民政府的代表尚未能出席，

聯合國本屆大會面臨之首要任務應爲驅逐國民黨反動殘餘集團的非法「代表」，並接受我中華人民共和國代表團出席大會。但各方面消息透露，美國政府正企圖繼續違反聯合國原則，多方陰謀在本屆大會中阻撓我代表團出席。美國操縱下的非法「小型聯大」爲此特於九月十五日將國民黨匪幫的非法「代表」在上屆聯合國大會所提出的極盡無恥誹謗之能事的所謂「控蘇案」，交予本屆大會討論，企圖以此誣衊中國人民和蘇聯，而遂行其在聯合國內保全國民黨政治殭屍的意圖。但我周恩來外長已於十六日致電聯合國秘書長賴伊，嚴正宣告，聯合國第五屆大會如無中華人民共和國代表參加，竟容留中國國民黨反動殘餘集團非法「代表」在內，則其所作任何有關中國問題的決議，均將是非法的，因而也將是無效的。

聯合國第五屆大會和它的前途
★北京人民日報社論摘要★

【新華社北京十九日電】北京人民日報今日以「聯合國第五屆大會和它的前途」爲題發表社論。社論說：「聯合國第五屆大會時期的國際局勢，正是美英集團瘋狂準備戰爭的時候，正是美帝國主義侵朝戰爭瘋狂進行的時候，但也是和平陣營的全世界和平運動繼續增強的時候。戰爭與和平的鬥爭，必然在聯合國第五屆大會上反映出來。它還是更進一步爲美英帝國主義的侵略戰爭服務？還是轉而回復憲章維持國際和平與安全的精神？它必將有所抉擇。當然，全世界愛好和平的人民必將堅決反對第一個前途，而力爭第二個前途。」

社論接着抗議聯合國在美帝國主義一手把持下拒絕中華人民共和國參加聯合國各組織的非法行動，無論從那方面來看，其條件都是具備的。「聯合國始終拒絕中華人民共和國的代表團出席聯合國的各種會議，而讓那個被全中國人民所唾棄的一小撮叛國分子的所謂『代表』始終留在聯合國內，這難道有絲毫理由嗎？中國是擁有四萬萬七千五百萬人口的亞洲大國，作爲一個國際組織的聯合國，作爲一個討論世界事務的聯合國，拒絕代表亞洲大國的中華人民共和國的合法代表出席，而讓那個不代表任何中國人民的僞『代表』竊據席位，這難道有一絲一毫的理由嗎？」

社論駁斥所謂「控蘇案」說：「在第四屆大會上，國民黨殘餘匪幫的僞『代表』提出了毫無根據的『控蘇案』，因爲沒有中華人民共和國的代表出席，這個議程又被放進第五屆大會的議程，這就決不能有中國的提案。一九五零年二月中蘇友好同盟互助條約的簽訂，已完全澄清了該『控蘇案』的任何論據，中國人民和蘇聯人民和它們的國家是充分地友好的，兩大民族的親密團結與互相幫助，是任何企圖都不能絲毫損傷的。」「中華人民共和國一天不能出席聯合國及其他各種會議，中華人民共和國就一天也不承認那樣的組織及大會所作的有關中國的各種決議；中華人民共和國斷定那些決議都是非法的，因而也是無效的；中華人民共和國一定要保留在這些問題上採取自己的行動的權利。」

社論在痛斥美帝國主義操縱聯合國作出一連串干涉朝鮮內政和武裝侵略朝鮮的非法決議後指出：「聯合國應該另做一個決議，強制美國的海陸空軍撤出朝鮮，使朝鮮內政由朝鮮人民自己解決；並譴責美帝由侵略朝鮮到侵犯我國領土、領海、領空的罪行。只有這樣，才能符合聯合國憲章的莊嚴宗旨，才能維持國際和平及安全，特別是遠東的和平及安全。」

社論最後強調指出：「一九四九年十月一日以前的中國，和以後的中國，在世界歷史上，必須分開來看。如果聯合國在美帝國主義的操縱之下，繼續漠視這一個重大的分別，漠視一九四九年十月一日以後的中國在世界事務中的重要性，而企圖把它排拒在世界事務之外，那麼，聯合國就將完全被美國帝國主義集團所毀滅，全世界愛好和平的人民將堅決反對帝國主義集團這樣的非法作爲。」

社論
祝津市勞模大會

天津市勞模大會今天舉行，我們爲天津工人弟兄以新的勞動態度取得了生產建設的卓越成就而歡呼，我們爲生產戰線的英雄們——十五個模範廠、四十三個模範小組、二百八十六個個人勞模的光輝的發明與創造而歡呼！

今天的大會是總結過去的經驗，表揚英雄模範，鞏固已有的成績，並使在現有的基礎上提高一步。因此，勞模大會不僅是慶功大會，而且是天津市經濟建設步入新階段的動員大會。我們願向勞動模範和全市工人弟兄提供幾點意見，藉當芹獻，並致賀忱。

第一、我們要推廣新的工作方法與新的技術。許多勞模的創造和經驗都是值得而且必須立即推廣的，如于松如工程師改進鍋爐設備的方法和自製透平機汽口、汽葉；津鋼楊萬祿小組的「循環式」和「交叉式」的新作業方法；宋春化改裝的造紙機，紡織光改進紗線槽和偏口的方法等等。斯大林在論及斯大哈諾夫運動的時候指出，當前「第一個任務，就是要幫助斯大哈諾夫工作者去繼續推廣斯大哈諾夫運動，把它擴大和深入到蘇聯全國各省各區去。」我們今天要鞏固生產競賽的成績，第一個任務也就是要把這些新的發明創造普遍地推廣，使之爲新中國建設事業發揮更大的效用。

第二、生產競賽不是體力的競賽，主要的應該是技術的競賽。我們要求每個勞模不驕不躁，繼續提高技術的水平，更要求每個工人兄弟努力鑽研技術，學習新的工作方法。祇有好好地掌握生產技術，隨時累積經驗，創造改進，才能夠提高生產力，才能夠取得並保持模範英雄的榮譽。

第三、理論與實際必須結合。天津市的勞模中，有工程師和技術員，他們的成就主要是由於他們能夠以自己的理論和工人的經驗技術相結合；許多工人的發明創造，也是由於他們在固有的經驗技術上，作進一步的鑽研。這就說明了一個事實，即是理論與實際必須結合。工程師不以自己的書本理論自滿，誠心誠意地依靠工人階級；工人也不以自己掌握了由經驗獲得的技術爲滿足，更應該把自己的技術提高到理論上去。理論與實際結合，工人和工程師互相學習，是發明創造的必要的基礎。

新中國經濟建設的高潮到來了，把中國由農業國變爲工業國，主要的責任就落在工人階級的肩上。現在正是我們工人階級發揚蘊藏的無限的天才和智慧，來「努力於解放全部國土，發展生產，恢復經濟，建立新中國」的偉大事業的時機。我們天津的工人弟兄在解放後一年多的時間，創造了許多英雄事蹟，並從現有的基礎上提高一步，相信明年我們天津市工人弟兄呈獻於偉大的國慶節的禮物，一定更豐富更充實。

生產戰線上的英雄大會師

全市勞模大會今舉行

黃敬市長劉秀峯副市長將出席講話

特等勞模七十九名一等一百八十九名名單公布

【本報訊】全市勞模大會今日假中國戲院舉行。上午七時半開會，有黃敬市長講話和劉秀峯副市長的生產競賽總結報告。下午發獎，並有勞模代表講話。六時，生產競賽委員會招待全體勞模舉行歡宴，宴後招待全體勞模看戲。

此次全市評選勞模，共選出一等模範廠四個，二等模範廠十一個，模範小組四十三個（模範廠和模範小組名單已見九月十七日本報）。個人模範中特等七十九名，一等一百八十九名。（七十九名特等模範事蹟，請參閱今日本報第四版。）

【本報訊】津市當選一等勞模的共一百八十九人，名單如下：

李長貴 王金英 邊家珍 戴玉麟 吳國棟 齊小力 吳津生 蘇秀珍 李鴻玉 許鳳鳴 唐彥章 傅尚德 張士魁 張日恕 陳萬春 張賀生（以上中紡一廠） 王秉鈞 陳秀敏 王桂珍 勾惠芳 朱淑英 楊恩樹 鄭 俊 馬根奎 劉思璐 王文選 鮑運發 楊忠祺 陳玉柱 楊麗華 呂素蘭（以上中紡二廠） 呼帝麟 白瑞雪 高祥再 孫家明 石占東 王樹瑞 于世惠 張景玉 何學孔 邢鳳珍（以上中紡三廠） 梁寶昆 扈玉淑 陳 志 劉秀琴 張玉和 李文彩 楊寶文（以上中紡四廠） 孟兆寅 張麗秀 高金山 楊伯苗 安振華（以上中紡五廠） 沙富廷 王奎禎 陳子榮 李順義 張玉元 呂素琴 韓秀芬（以上中紡六廠） 佟家祥 陳國棟（以上中紡機械廠） 曹廷選（中紡絲織廠） 劉德心 郭展雄（以上中紡公司） 馬國良 王德文 郭玉成 陳德明（以上恒源紗廠） 張學玲 于豐珠 王萬鵬（以上北洋紗廠） 楊生祥（達生紗廠） 何文安 劉瑞鳳 陳小六（以上鐵路工廠） 劉煥祺 柳長甫（以上路局工務段） 杜 輝（氧氣廠） 王果然（材料廠） 佟友三 徐爾昌（以上電務段） 劉恩華（車務段） 黃 旭（鐵路醫院） 宋 濤 劉世棟 康大新 李汝霖（以上東站） 王 儉（路局材料廠） 孔德興（檢車段） 李恩第（電氣修造廠） 劉長福 劉廣和 張運元 彭俊生 劉子玉 高學譚（以上製鋼廠） 雷長鴻 周桑順 張國福（以上電工二廠） 王 還 李寶光（以上電工南廠） 陳國珍（電工北廠） 萬振遠（電工西廠） 王樹文 石占明（以上機器廠） 時鴻書 楊文清（以上橡膠配件廠） 陳雲備 蘇學端 寇文寶（以上汽車製配廠） 李玉山（振華鐵廠） 李培元 史世英（裝具廠） 張思齊（味之素廠） 黃 新（耐火器材廠） 齊海永 呂耕雲（以上恒大麵粉廠） 薛文鑄（橡膠廠） 褚玉璽（光榮瓷油廠） 劉長福（工業局機器廠） 劉和義（益津機器廠） 王桂林 宋健民 胡玉珍（以上恒大烟草廠） 周長發（骨膠廠） 苑素雯（針織廠） 竇俊山 馬鐵良 楊宗湘 尹鳳仁（以上鐵絲廠） 李鑑芝（製革廠） 王雲生 趙陰堂（以上染整三廠） 李世儒（被服四廠） 王德金 盧之新 李運斌（以上造紙總廠） 杜寶林（被服一廠） 王雲貴（維新化學廠） 馬春田（壽豐麵粉廠） 傅財生（福星麵粉廠） 穆瑞清 劉銘祥（以上造紙二廠） 么世亨（華北化學廠） 顧榮漢（丹華火柴廠） 耿慶祥（華電三廠） 費振德（華電供電科） 劉 霖 孟長齡 王輔中（以上郵局） 程雲龍（海河工程處） 薛培光 劉春年（以上電車公司） 褚金銘（汽車公司） 劉德元（建設局） 孫長有 張文俊（以上國營汽車公司） 劉慶奎（自來水公司） 朱松南 李茂槐（以上天津運輸公司汽車廠） 于湖春 李鳳岡 劉萬清 董文聯（以上電信局） 陳耀先（衛生工程局） 袁爾卓 沈華文 潘洪年（以上永利碱廠） 于秀媛（塘大電信局） 李效曾（塘大電業局） 袁鼎秀（久大鹽廠） 陳德管 高玉寶（以上工程局） 尚澤龍 孫學孔 王玉廷（以上大沽化學廠） 趙魁忠（塘沽鹽廠） 孟兆成（漢沽鹽廠） 劉文才 楊金平（以上大沽鹽廠） 尚鳳嶺（大清河鹽廠） 張德會 蔣鴻恩（以上渤政航運公司） 于 田（華北製藥廠） 張炳祥（華北製藥廠硫黃素廠） 榮 耀（三輪四分會四文會） 劉毓芳（大昌五金行） 董希聖（樂仁堂藥店）

勞模事蹟展覽 定明日起舉行

地點在工人文化宮

【本報訊】本市工人文化宮與市總生產部聯合舉辦的全市勞模事蹟擴大展覽會，已決定本月二十一日起在工人文化宮開幕，各機關團體人員欲參觀者，可持各該單位的介紹信前往。（楊嵐）

高利率時代過去了！

本報記者 張高峯

利率應該穩步下降

利率應該高？還是應該低？這個問題是在今年三月全國實施統一財經工作，物價普遍穩定後，才被各方面所提出。得到的解答是兩樣的，工商界說應該低，再低，好照顧工商業的利潤。金融業大部份說不能再低，有的還希望再適當的提高，不然將影響行莊的發展。兩個立場，兩個觀點。半年以來，利率高低問題始終是一個懸案，沒有肯定的解答。

八月初，北京召開了全國金融業聯席會議，包括全國公私銀行、工商聯、財政金融業工會等代表與專家，把利率問題列入議案，大家研究討論，已經得到了結論：「我們一致同意利率應繼續下降，並且希望逐漸接近戰前水平」。那麼，證明了自三月以來政府採取連續下降利率的政策是正確的，而且得到全國私營金融業的擁護。今後要貫澈執行低利率政策，並應隨時糾正個別存在「高利率」的思想清洗。

利息是工商業利潤的一部份，又是剩餘價值的一部份。以往高額利率是通貨膨脹造成的結果，超過了正當工商業平均利潤負擔的能力，打擊了它的發展。現在財經狀況已經開始好轉，財政收支接近平衡，物價大體穩定。為了鞏固物價長期穩定，扶助工商業的恢復與發展，爭取財經情況的基本好轉，行莊利率的規定應當配合工商業的利潤，作有步驟有計劃地下降是必需的。

根據客觀形勢的轉變，天津人民銀行自從三月開始便主動的領導下降利率，截至五月十七日共調整六次（迄今尚未作第七次調整）。工商業放款平均日息由二十元降到一元五角八分，下降了十二點七倍，七天定期存款日息由十六元降到三角二分，下降了五十倍。調整的日期是三月一日，十六日，四月一日，十五日，五月二日，十七日，平均每月調整兩次。因為要照顧到資金的供求與物價漲落的趨勢，所以是緩步調低，而不是猛降。

低率並沒有影響存款

在利率連續調低的時候，大部份行莊提出影響存款問題。利息降低以後，存款在某一階段內可能要減少一些。比如說在三月一日存款五十萬元，以日息十六元計算，每日得息八千元（未扣除所得稅）。現在存款五十萬元，以日息三角二分計算，每日得息一百六十元（未扣除所得稅），與三月一日比較相差五十倍。一百六十元的利息，不夠取息的車錢，這是事實。因此，有點零星款項寧放在手裏，不去存入銀行，或者提出舊存，放在手裏，等待別的機會去運用，在這時候行莊的存款自然要減少。可是過了一個時期，握有零散資金的人，看着物價是平穩的，不能替資金找到更好的出路，存入行莊利息雖小，有勝於無，不久行莊存款又見增加。以行莊存款數字來看，八月二十五日私營行莊存款一千七百億元，日前突破一千八百億元，與今年三月比較，增加了百分之八十，與六月份比較增加百分之六十。平均起來，銀行增加二分之一，錢莊增加五分之一。這固然是因為工商業好轉後所造成的新現象，但也說明利率適當的降低並不絕對影響存款。

別留戀高利率了

存款人必須認清楚「高利率」的時代過去了，以往的高額利息是反常現象。過去物價高漲，為了保障大衆存款利益，提高利率是不得已的對策。現在物價穩定，如果想依靠高利維持生活，那就違背了社會利益。高利所得，毫無疑問的是加在用款人的身上，暗中放出必是高利貸，若通過銀行必加重企業界的負担。企業界利息負担過重，自然增加成本，促成物價上漲。人民大衆多是消費者，結果負担又轉到人民身上，當然也包括了存款的人在內。因此，高利率不但沒有保證存款的本值以及應得的利益，反而消蝕了本金。這筆帳算來很簡單，「高大家吃虧，存款人也不佔便宜。不要再留戀過去的「高利率」了，擁護今天的低利率政策，把錢存入行莊，積少成多，通過行莊去扶助工商業的恢復與發展，利在自已，功在社會，意義多麼重大。

放款息還該低些

利率標準本來應該根據物價的趨勢、資金的供求及工商業平均利潤作規定，而目前特別是工商業利潤還未正常，沒有很完整精確的材料可憑。現在僅就津滬兩地放款息比較，上海日息一元三角，即月息三分九，在全國各大城市為最低，天津日息一元六角，即月息四分八，較上海稍高。九月十六日上海折實單位牌價為四千九百九十四元，天津為四千八百八十七元，上海物價較天津高，而天津利息卻比上海高，這是不合理的。全國金融會議在討論利率問題，認為「目前利率較為突出的地區和城市應逐漸調整，向利率較低的上海看齊，使各地區間利率差別逐漸縮小」。現在天津金融業已認清這一點，銀錢業利率委員會多次交換意見，為照顧行莊實際困難，縱然不能一下即與上海看齊，逐步下降已成必然的趨勢。九月十八日銀錢業利率委員會召開了二次大會，全體都同意了緩降。

另一重要問題是行莊間存款利率的差距問題（放款是一致的），原則上存放息都應該一律，可是錢莊比銀行的實力要弱一些，如與銀行拉平存放利率，的確有困難。若有高低，又將成為競爭存款的工具。事實上目前錢莊定存日息多為七角至一元，超過銀行定存日息一倍，但是銀行存款仍在增加，並未受錢莊存息較高的太大影響。所以為照顧錢莊的實際困難，行莊間存息可暫時有一點差別，但不應該差得太多，像目前差一倍是不合理的，需要把差距縮短，過一段期間後再拉平。

精簡節約低利多貸 密切結合生產 是繁榮業務的康莊大道

行莊一方面為吸收游資，聚集資金，一方面為了配合工商業的需要，照顧它的負擔能力，漸漸的把存放的利差縮小也是一定的方向。就天津私營行莊的存放利差來看，戰前存放的比例，大致為一比二，即放款日息為存息的兩倍。現在存款日息是三角二分，放款日息是一元六角，兩者比較為一比五，物價平穩的時候，顯然需要調整，使其逐漸接近戰前水平。但是如果一再縮小利差，行莊藉此獲得作為經營開支的利潤更小，必將加重行莊現有的困難。那麼，希望行莊以最大魄力與決心精簡機構，節省開支，減低成本。同時要在薄利多營方面去努力，儘量擴展存款面，爭取更多的新存戶，使存款總額增加，利差的縮小才易於實現。在存放大出大入之間，獲得一定的利潤。

前面我們說過行莊實行低率政策，目前多少有些困難，這一點，全國金融會議上曾特別提出「個別地區，如有必要，國家銀行與私營行莊的存放利率可略有差額」，現在天津私營行莊存放日息平均超過國家銀行百分之五十至六十，這一點照顧不能算小。

當前的降低利率問題不單純的牽連到公私關係，應該看為是行莊改革業務的問題。私營金融業與工商生產事業的結合主要的關鍵在於行莊的利率上，不僅要大力供給資金扶助工商業，而且應該做到儘可能供給便宜的資金，這就要轉變過去唯利的觀點，改變經營方法，緊縮開支，面對生產，實行「低利多貸」。在國家銀行領導下，切實的與生產結合，加速生產的發展與恢復，然後行莊的存放業務才能隨着繁榮起來。

人民銀行舉辦貸款 扶助津汽車運輸業

九區汽車售票房代聯營站售票

【本報訊】中國人民銀行天津分行為促進城鄉物資交流，加強汽車運輸力量，特舉辦汽車運輸業貸款，業經與本市汽車商業同業公會訂定貸款聯系辦法，開始實行。凡行駛公路從事城鄉物資交流的貨車或大客車，均為貸款對象。至於貸款標準，則按每一汽車實際需要及其現值為準，最高限額每車不超過一千萬元（本報前誤為貸款十五億元，按車值的三分之一貸款），如個別車輛因添置過多，需要貸款超過最高限額時，得另以其他車輛（不限種類）為質押品，經銀行同意後酌情增加其貸額，為減低貸款人的負擔，由人民銀行轉洽人民保險公司為質押品承保火險，按優待辦法辦理。貸款期限按實際需要及借款人收入情況核定，最長為六個月，一律採整借零還辦法。

汽車業同業公會代會員向人民銀行洽商貸款問題成功後，即成立貸款審核委員會。截至昨日止已收到申請貸款的會員車行有八十二戶，申請貸款的總額為五億三千五百五十萬元，該會昨已將首批申請貸款數額送人民銀行審核。（王再華）

【本報訊】九區汽車售票房已與九區公私汽車聯營站建立合作關係，並簽訂代售汽車票業務公約。公約內規定：票房在業務上絕對遵守政府指示和九區公私汽車聯營站業務規章。代售客票決按照會議的決議案提百分之七點五的代辦手續費，不再向客商勒索，或巧立名目向車主索取額外開銷等。

私營福豐麵粉公司 勞資協商會議成立

為改善經營將調整內部組織

【本報訊】本市私營福豐麵粉公司總轄壽豐、福星兩粉廠勞資協商會議，於昨日下午三時成立。到會者除勞資雙方各三人外，並有工商局、勞動局、食品工會、麵粉業同業公會等單位代表出席指導。會上由該廠常務董事趙俊民報告該會成立意義，工會主任李林中宣讀了工會獻詞，有關單位代表都發表了意見，勞動局岳速成同志更詳細指示如何搞好勞資協商會議。繼雙方在和諧團結的氣氛中討論並通過了該廠勞資協商會議的章程。

福豐粉廠的勞資協商會議，在津市為中型粉廠第一個成立的，該廠現有職工六十餘人，在初解放時因管理不當，生產不正常，平均每日只產三百八十九袋麵粉。今年四月後該廠生產好轉，據不完全的統計，今年一至四月平均日產九百二十七袋，八月份生產更蒸蒸日上，現已達該廠最高產量日產一千三百袋。但該廠內部組織上仍存在着一些不合理的現象，如經理有七八人，職員十九人，而直接生產者只四十八人，故須調整。據該廠韓經理表示，現決定首先從經理部調整，將經理一人，副理二人，副理並直接參與廠內工作。（朱啟灝）

知識書店支店 改為兒童部

定十月二日正式開幕

【本報訊】本市知識書店為了響應出版總署的號召，以創造供應工作專業化的典型經驗，已決定自下月二日起將該店第一支店改組為「少年兒童圖書部」，專門供應全國各地出版的少年兒童讀物及一切有關少年兒童方面的圖書、雜誌、畫報等出版物，並附設一間專為少年兒童自由閱覽的閱覽室，同時還替讀者辦理書刊介紹及郵購服務等業務。

吸取經驗積極努力下 仁立節約煤炭獲成績

為迎接國慶鍋爐房全體職工向全市各鍋爐房挑戰

【本報訊】本市私營仁立毛呢紡織廠鍋爐房全體職工，經過本市鍋爐會議，吸取了先進經驗，積極努力改進工作，八月份在節煤方面已獲顯著成績。

該廠鍋爐房技師及工頭，參加了本市鍋爐業聯合會議後，即以總工程師楊壬文為首成立了節煤省汽委員會，研究節省煤斤與汽的消耗量。用汽最廣的染整部及整理部密切聯繫，以避免鍋爐燒汽能浪費。

在鍋爐房全體職工的努力下，七月份用煤量已較六月份節省百分之十七．九五，八月份又較七月份節省百分之二十一．六。現在鍋爐房職工已為迎接國慶，特向全市的鍋爐部門同志們提出挑戰書：

鍋爐部門同志們：

中華人民共和國第一個國慶快到了，我們為了迎接和慶祝這一個偉大節日，並感謝英明領袖毛主席和工人階級政黨中國共產黨，給我們廣大人民帶來了光明，我們特向全市的鍋爐部門同志們提出挑戰，希望您們響應和協助！

今將挑戰條件列下：

1 保證九月份每公尺毛呢用煤量比八月份（每公尺毛呢用煤量一一．二六斤）再節省百分之三。（開濼二號末煤）

2 保證九月份鍋爐不出事故。

3 保證鍋爐房不悞紡織工業部給我們兩萬二千碼制服呢的生產任務。

仁立毛呢紡織廠鍋爐房全體職工同啟

一九五〇年九月二十日

迎接城鄉物資大量交流 交通部門開始準備

路局正制定整車貨物運輸辦法 內河船運公司在大批組織貨船

【本報訊】廣大農村已經開始秋收，城鄉物資交流又將進入旺月，各水陸交通為迎接即將到來的運輸任務，都開始了必要的準備工作。

天津鐵路局已經着手制定整車貨物負責運輸和貨物實行包接送的辦法，以減免託運手續，便利貨運，並在十月內作完全線的隧道檢查工作，保障行車安全，此外並經常調查地區物資，赴沿線各地調查工、礦、農產品的產銷情形，以為將來調配車輛的根據。

華北內河船運公司天津總公司現正大批組織貨船，並展開減低成本的競賽，精簡人事，以剩餘人力增闢南運河德縣到臨清和衛運河兩條航線，延長大清河航線到任邱。

天津汽車運輸公司將在十月份內展開競賽，目前因天津附近公路被水浸，只京津公路運輸業務較忙，多餘車輛已部分撥到唐山、德縣兩站參加工作。

朝人民軍再獲戰果

大邱以北殲敵將近千名 仁川以東地區予敵重創

甕津海面砲轟美艦仁川擊落美機兩架

【新華社北京十九日電】塔斯社平壤十九日電：據朝鮮民主主義人民共和國人民軍總司令部消息：在仁川以東地區和金浦機場，朝鮮人民軍部隊正與企圖突入漢城的美軍進行堅強的戰鬥。敵軍正不斷遭受損失。

【新華社平壤十九日電】朝鮮民主主義人民共和國人民軍總司令部十八日晨發表戰報稱：人民軍部隊各戰線上，與敵人繼續展開激烈的戰鬥。

在大邱以北作戰中的人民軍部隊，擊退連續反擊的敵人，展開猛烈的戰鬥，給予敵人以嚴重的損失。

該方面的人民軍部隊在最近幾天的戰鬥中，殲滅美軍五十餘人、李承晚偽軍八百餘人，俘敵四十餘人，並繳獲八一公厘砲五門、六〇公厘迫擊砲四門、火箭砲三門、輕重機槍二十餘挺，自動槍十餘支，步槍五十餘支，電台十部，電話機二十個及其他各種彈藥與被服等許多軍需品。

【新華社平壤十九日電】朝鮮民主主義人民共和國人民軍總司令部十八日晚發表戰報稱：人民軍部隊在各戰線上，與美軍部隊和李承晚殘餘偽軍繼續着激烈的戰鬥。敵人依靠堅固防線，動員全部兵力，繼續企圖反擊。人民軍部隊在各兵種部隊的緊密協同活動下，有效地擊退敵人的反擊，連續給予敵人以巨大的損失。

九月十七日人民海軍部隊砲擊侵入甕津附近海上的美軍艦艇。敵大型砲艇一艘中彈數發，艦身在猛烈的火焰裏，倉惶向南逃走。

人民海軍海岸警備隊，九月十五日至十六日兩天在仁川附近，擊落美軍戰鬥機兩架。

勞動報評英職工大會 工賊反動企圖失敗

代表強力支持反戰議案

【新華社北京十九日電】塔斯社莫斯科十六日訊：據「勞動報」刊載伊薩可夫專文，評論本月初在布來屯舉行的英國職工大會第八十二屆年會稱：本屆會議顯示：英國工會右翼反動領導機構與工人大衆之間的鴻溝已日益加深，反動頭目們把持英國各工會組織的陳舊機器第一次控制失靈。

開會期間，英國的統治集團曾動員一切力量，企圖強迫大會接受「限制工人要求」以進一步加強剝削工人階級並進攻其生活水準的政策，迫使他們直接承受工黨政府在美國主子吩咐下進行擴軍備戰而造成的沉重負担。然而，會上儘管有工黨政府首相艾德禮的捏造「戰爭威脅」的反蘇演說，美國勞聯法西斯分子的歇斯的里的叫囂以及資產階級報紙的狂吠，職工大會頭目們的陰謀仍然遭到堅決的打擊。在他們的操縱和壓迫之下，要求禁止原子武器的議案還是得到一百九十七萬二千票的強力支持。在會上，代表們公開表示了對於反動領導分子反蘇謬言的憤慨，並譴責美英帝國主義集團的侵略政策。

大會拒絕了最高委員會限制工資的報告，並且通過決議，要求廢除工資凍結，並抗議政府聽任利潤不斷上升。這一決議引起英國統治階級的驚恐，金融工業界的堡壘「泰晤士報」憂慮工人增加工資的要求可能「威脅整個經濟的前途」。因此，英國資本家及其工黨僕從正力圖使用種種手段來破壞大會業已通過的決定，以便維持原有的凍結工資政策。

伊薩可夫在結語中着重指出：布來屯的教訓證明帝國主義侵略者在英國的宣傳鼓動與準備新戰爭的邪惡圖謀徹底失敗，英國人民鄙棄工黨「大砲重於牛油」的政策，工人們需要把自己從軍備負擔下解放出來。英國的階級鬥爭正在日益尖銳化。

捷京南大使館職員 宣佈脫離鐵托集團

【新華社北京十九日電】據塔斯社布拉格十六日訊：南斯拉夫駐布拉格大使館職員達迪奇，頃宣佈脫離鐵托集團，並要求捷克斯洛伐克政府保護他本人及其家屬。達迪奇說明促成他作出這一決定的主要原因，是由於他從六月間在布拉格公開審訊的鐵托間諜案中，看清楚了鐵托分子利用外交機關及外交職務進行間諜破壞活動的罪行。

達迪奇稱：今年六月我返回南斯拉夫渡假期時，曾目睹鐵托的特務警察公開逮捕愛國人士的法西斯恐怖行為。南斯拉夫現在為饑餓支配着，人民還不够維持生活的規定的配給物品也時常買不到，黑市空前的猖獗，人民的生活比在舊日皇室統治下還要惡劣。在貝爾格萊德可以看到一方面是豪華奔馳的美國汽車，一方面是露宿在街道上與火車站旁邊的饑餓的貧民。南斯拉夫絕大多數人民都憎恨鐵托政權。

達迪奇宣稱：我看到鐵托集團禁止南斯拉夫人民為和平宣言徵集簽名，以及在安理會支持帝國主義進行侵略的行動。因此，我拒絕充當鐵托集團的工具，我拒絕回到日益淪為美國帝國主義的殖民地的南斯拉夫，並決心為真正的和平而鬥爭。

泰反動政府 迫害我僑胞

【新華社廣州十九日電】日益投靠美帝國主義的泰國鑾披汶反動政府，對華僑實施變本加厲的無理的壓迫和限制。據汕頭消息：被泰國反動政府無理驅逐出境的僑胞五十一人已於九月三日乘輪自曼谷抵達汕頭。其中有三十九名是在「移民額滿」的藉口下被逐回國內，另十二名則是被宣佈為「不需要」而被逐出境的，其中包括愛國華文教師、校董、商賈、公債的愛國僑胞等。同船返國的還有被泰國解僱的華僑工人、農民、教師、學生、小商人等共七百多人，大部分是因不堪受泰國反動政府的壓迫、掠奪，無法生活而決心返回祖國的。

歸國的僑胞抵汕後，受到汕頭市人民政府僑務局和該市僑聯會的熱烈歡迎與慰問。僑胞們紛紛以悲憤的心情，控訴泰國反動政府迫害華僑的種種罪行，同時對人民政府和祖國同胞對他們的關懷愛護表示感激。

反對「整肅」進步教授 全日學聯舉行會議

【新華社北京十九日電】日本吉田反動政府企圖「整肅」進步教授的陰謀計劃，已遭到日本學生的反對。據路透社東京訊：在全日學生自治會聯合會（全日學聯）的主持下，來自日本各地四十三所大學的七十名學生代表，於十七、十八兩日在東京舉行會議。會議討論了如何展開運動以反對吉田政府即將實行的「整肅」進步教授的反動措施。全日學聯並發表聲明稱：全日學聯將抵抗任何「整肅」進步教授的措施。

另據共同社東京十八日訊，吉田政府已決定「整肅」進步教職員。文部省計劃在十月中旬以前開始審查教職員，該部現正忙於製訂審查標準及進行其他準備工作。

葡和平運動 繼續展開中

【新華社北京十九日電】塔斯社布拉格十四日訊：據葡萄牙共產黨的中央機關報報道：許多保衛和平的行動正在薩拉查政府殘酷統治下的葡萄牙不斷展開。葡萄牙的第二個大城市波爾圖曾召開了兩個大會。第一次會上有偉大的民主人士和作家拉馬斯發表演說，第二次會上有著名的詩人德．巴斯柯雅演說。類似的大會也在里斯本和薩略文舉行。

投資公司問題研究會 昨舉行擴大座談會

原則通過三項草案，決分頭洽定發起人，積極進行籌備。

【本報訊】津市投資公司問題研究會昨日下午三時假進步日報社召開擴大座談會，到該會李燭塵、邊潔清、朱繼聖、畢鳴岐、滕茂桐、李爾鎮、張國傑、譚志清、鐘孝存、許習真、安中文、周承周、費鳳樓、楊固之、李滄源、徐覺民、任序園、鄭碩林、程杏初、倪叔平、譚克強、甄聘之（伊伯壓代）、孟秋江、張孝南等二十四人，由李燭塵主席。開會後由譚志清報告「天津市投資股份有限公司業務計劃草案」，滕茂桐報告「天津市投資公司募集股本計劃綱要」，周承周報告「組織投資公司的宣傳工作方案初稿」。接着展開對上述三個草案的討論，廣泛交換了意見。座談會認為投資公司是解決當前國內外游資投向生產最好的組織形式，天津工商業條件優越，成立刻不容緩。擺在面前的第一個問題是怎樣開頭？怎樣行動起來？客觀環境有着很多的有利條件。在人民政府的協助之下，把天津市的人力、財力集中起來，通過集體的力量，是可能把它為生產建設服務的投資公司辦好的。會中決定原則通過各項草案，並即分頭向各方接洽推定投資公司發起人，積極進行籌備工作。

北洋橋決定重建

設計修造五孔鋼筋混凝土橋

勝利橋樁受水威脅暫停交通

【本報訊】津市西沽北洋大學前跨越北運河上的北洋橋，市建設局計劃重建為五孔的鋼筋混凝土橋，全長六十五公尺，寬九公尺，載重九十噸。該橋為連接三區、四區間主要橋樑，又是天津到霸縣的公路必經之路，原來是木橋，由於橋樁入地較淺，部分橋樁腐朽折斷，國民黨反動統治時期不加養護，致橋身動搖，橋板破爛不堪，僅能通過行人，一般運輸車輛均不能通行，市建設局自去年即開始設計重建，今年八月份完成了設計工作，因為工程較大，北運河水位太高，決定在今年只完成洋灰樁（主樁六十八根，其他四十二根）的澆製及打樁等工程。在修建期間，兩岸交通設臨時渡口維持。這是京津橋工程後的又一個橋樑工程。（建設局調研組）

【本報訊】勝利橋前的護橋樁一組於昨（十九）日上午五時許被洪水沖折，使歷經修補的該橋橋樁直接受到大水衝擊，情況相當嚴重，經市建設局派員勘查後，為保障市民安全起見，於當日晚七時半起宣佈暫時斷絕該橋交通。

【本報訊】市建設局在解放路加發油面工程的職工，為了迎接世界民主青年聯盟代表團來天津，決定在二十二日以前發好市府交際處門前一段路面。（建設局調研組）

各河水位表（九月十九日）

河系		海河	北運河	南運河	子牙河
測站		金湯橋	柳灘	大豐橋	西河橋
水位高度	本日最高水位	4.62	5.25	5.10	5.40
	與昨日比較	−0.14	−0.01	−0.04	平
	警戒水位	4.30	5.20	4.80	5.00
	堤埝高度	6.00	7.00	7.00	7.00

註：＋為昇－為落（水位以大沽水平公尺計）

津專區防汛進入末期

子牙大清兩河仍處危險狀態 各縣仍在貫澈防風防漏工作

【本報訊】天津專區防汛工作已進入末期，但子牙、大清河仍處危險狀態，各縣仍在貫澈「防風、防漏」工作，同時大力結合清理，開展「評功論過」。

天津專區地處九河下游，窪澱尤多，目前各河水勢雖均低落，但子牙、大清諸河水情仍險，在靜海、文安諸縣，較險堤段留用汛工、搶險隊一、八三七人，由幹部帶領固守，其他各河汛舖均已酌減。楊柳青以子牙為防守重點，天津縣繼續召開汛工會議。子牙河汛工七大內在出四處堤岸塌坍險工，均經民工修好。（李建琛、文友仁、劉金環）

各河水位平落

【本報訊】昨日津市各河水位除子牙河外均平落，海河（金湯橋）最高水位四．六二公尺，較十八日低零點一四公尺，南運河及北運河均平落。子牙河因受北運河水洩不暢，與昨日最高水位同。楊柳青子牙河水位在昨天降到六點八六公尺，較十八日低零點零一公尺。

訂正：昨日本報一版進出口業個別商戶應欠工商稅及公債新聞中的「利華貿易公司」應為「利華貿易總行」，特此訂正。

市總經費審查委會成立

選出七個委員以高澍為主席

【本報訊】市總經費審查委員會昨正式成立。在成立會上根據全總規定選出楊浩生、高澍、張鴻書、柴金麟、孫寶榮、藍寶亭、張德潛等七人為委員，其餘許世英、王悅之、周朝平、楊金組等四人為候補委員，以高澍為審委會主席。以後將於每月六日召開例會一次，進行經費月報表及預決算等審查工作，並決定本月二十八日召開臨時會議，先對目前市總經費的收支、管理、賬目等情況熟悉了解，以便展開審查工作。（李勁華）

天津市人民政府勞動局通告

勞介字第九四九號

公元一九五〇年九月十九日

本局為具體貫澈執行市人民政府於本年六月十一日公佈之津勞字第三〇九〇號通告切實掌握全市勞動力供應情況，保障職工就業起見，特制訂「勞動力統一介紹暫行辦法」，自即日起希各有關公私營企業單位切實遵行為要！

附：勞動力統一介紹暫行辦法

天津市人民政府勞動局勞動介紹所關於勞動力統一介紹暫行辦法

第一條 為適應生產的需要及解決失業技術員工及一般員工之就業，並統一掌握全市勞動力供應情況，而進行有計劃地調配，特制定本辦法。

第二條 凡本市公私營企業，添僱技術員工及一般員工時（職員、技術工、普通工、長工、臨時工、練習生、學徒等），須申請本局勞動介紹所統一介紹。

第三條 如遇左列情況，得自行招僱，但須向本局勞動介紹所事先聲請批准事後備案。一、原契約有規定優先復工權者。二、季節性工人因季節到來而復工者。三、合乎天津市國營企業勞動保險暫行條例第十四條規定者。四、與生產無直接關係者（如建築臨時搬運之零工小工等）。五、臨時替工不超過十天者。六、特殊技術人員勞動介紹所找不到者。七、總分廠店員工互相調劑者。八、資方代理人及特別委託者。

第四條 經本局勞動介紹所就業之員工，得有短期之試用期，如在試用期內，發現不符原來之條件者，可以解職，並通知介紹所。

第五條 凡公私營企業僱用職工時，除給付相當其工作之工資外，雙方須將簽訂之僱用合同申請本局勞動介紹所批准備案，方為有效。

第六條 本辦法解釋權屬於市人民政府勞動局。

第七條 本辦法自呈准市人民政府公佈日起實行。

局長 陳 榮

副局長 林 超

科學新聞

二十餘勞模在農大研究

農業大學勞模研究班正式上課已一個半月，參加學習的有各地勞模二十餘人。該班的主要目的為吸收各地農耕經驗，加以綜合，在理論上提高一步。勞模研究員除和農大各系教授研究米丘林學說外，並負責指導同學學習農耕技術，使有助於農業教育的改革及農業增產。在學習中以各個勞模的特長結合生產需要確定研究重點，學習期限暫定半年至一年，期滿後仍回地方工作，帶動農民學習科學技術，作為試驗研究和組織推廣的橋樑。

教部抽調講助赴哈學習

為了加強科學技術師資的培養，中央教育部從全國各大學（包括東北）抽調理工學院講助二百人前赴哈爾濱工業大學學習。學習期限可能為一年，以語文（俄文）學習為主，使能直接向蘇聯學習，目前該項人員正陸續前赴東北中。

研究永定河上游植物

中國科學院七月中旬派植物分類研究所郝景盛、崔友文、徐連旺等三人參加中央農業部組織永定河上游水土保持勘察團，隨同該團於七月十一日由京出發至懷來，並沿永定河的主要支流逆流而上，經宣化、張垣、萬全、陽高至大同，繼由大同至山陰、應縣、渾源、廣靈、蔚縣等地，途中除協同各部門專家治平川訪察農業經濟、農田水利及水土保持等方面工作外，復就造林作詳細調查，並採集植物標本。在山地特別調查野生經濟植物及生長情況，並採集高等植物標本約二千餘號，植物種子約三十種，準備將來擇要選出適當品種，作為該區將來水土保持工作及種植的參考。

動植物命名原則批准

中國科學院編譯局擬訂的動物植物中文命名原則草案，經分發國內各地動物、植物分類學專家簽註意見，嗣復邀請在京的有關學術人員參加座談審議，幾經修訂，最近已經文化教育委員會批准備案，並照原擬方案試用。

植物分類會議閉幕

中國科學院植物分類研究所召開的植物分類學專門會議由八月二十六日開始至九月一日止，共開會六日。會議中擬定了長期的工作計劃，如有系統、有計劃、有重點地編訂各地區植物名錄、植物誌、全國植物名錄、經濟植物手冊、文獻索引、統一分類名詞等，有計劃的分工合作，搜集整理資料。

又：中國化學會主編的中國化學會會誌十七卷二期最近在北京出版。中國地球物理學會主編的中國地球物理學報最近也在南京出版。這兩個學術刊物都是由中國科學院補助印行的。

中國科學第一期付印

「中國科學」（中國科學院編譯局編，季刊）第一期已付印，即可出版。內容有論文十七篇，共約二十三萬字，並附有大小插圖，照片三十九幀及圖版十七幅。要目有：環之準同構及對射影幾何的一應用（華羅庚），單位圓中單葉函數之係數（陳建功），關於P羣的一個定理（段學復），米粒中維生素乙1及菸草酸之分佈（王應睞、楊光圻、陳善明），動物化石與植物化石鑑定地層時代的衝突性（斯行健），蛙卵水分的增加和成熟的關係（朱洗、袁伯偉），蠑螈與青蛙肝胎上纖毛運動的研究（童第周）等。

經濟新聞

草帽辮銷路已見活動
國外需要我國細貨較殷切 出口商紛紛向產區收購中

【本報訊】草帽辮銷路已見活動，近來私商紛紛向國外去電試價。目前國外最需要我國草帽辮三分半至四分、四分至四分半及四分半至五分等三種。其中尤以三分半至四分貨需要比較最殷切。但此種貨產量很少，存量不多，國內價每包美金一六〇元，國外價美金一八三元。現在出口商因可預結外匯，紛紛與行棧以批售方式，先期交款，向產區收購三分半至四分的草帽辮。

去年經營草帽辮的商行，大多賠錢，今年六、七月份每月銷一千來包（每包二四〇把，每把一二〇碼）。八月份估計可銷兩千包，但因國外銷路不佳，僅銷五百包左右。目前國外市價，除三分半至四分者價高外，四分至四分半的每包一四〇美元（國內價一二一美元），四分半至五分者一〇三美元（國內價八十美元）。市間五分以下至八分者存貨甚多。本月份係屬農忙季節，草帽辮生產季節尚未來臨。據估計，今年國外市場若無大的變動，草帽辮銷路的困難當不致太大。

銀根昨仍未減緊勢
同業拆款活躍行莊存少放多 申匯售多進少股市大體平穩

【本報訊】昨天商戶用款雖較前減少，但資金週轉尚欠靈活，銀根緊勢未減，少數行莊頭寸需要較前增加，同業拆款仍甚活躍，行莊存款下落，而放款增加。滙漢購芝蔴、百貨、皮革等貨款，滙入款以上海五金、食糖等較多。行莊滙率：上海一、〇〇〇至一、〇〇一，青島一、〇〇〇至一、〇〇一．四至一、〇〇一．六，漢口一、〇〇一．二至一、〇〇一．五，廣州一、〇〇〇．七至一、〇〇一．六。

中匯 市場售多進少，滙率承前日收價無升降。平滙開作，迄收盤並無滙出款項，以滙滬購辦棉布。

證券 市場，行情大體平穩。啓新晨開七十七萬五千元，小價達七十六萬元，大價達八十萬元。後市變動尤微，以七十九萬元收盤。灤礦走勢與啓新大致相同，餘股亦呈持平狀態。遺興、永興、百貨、丹華未安。

折儲牌價

舊：四、七六五．四五元 新：四、九〇五．〇〇元

【本報訊】中國人民銀行天津分行儲蓄部的折實儲蓄，二十日舊標準實物單位牌價爲四千七百六十五元四角五分，較昨日漲二十三元五角。又新標準實物單位牌價爲四千九百零五元，較昨日無漲落。

滬資金下鄉
行莊上月滙出額增加

【本報上海十九日專電】滬公私營企業收購農產品資金陸續下鄉，八月份各行莊滙出額計三萬二千餘億元，比七月份增加五千八百餘億元，滙入額二萬四千餘億元，比七月份減一千三百餘億元。

滬外銷箱茶近續有運出

【本報上海十九日專電】滬外銷箱茶續有運出，本月十日運非綠茶計一六、四二五箱，出口順位，先由滬出口茶葉購銷協商會統一向輪船公司申請後，再分配給會員出口商。

市場動態

小麥仍堅來量略減 廠粉走勢不快稻米稍升

【本報訊】小麥堅勢不下，各產區來量減少。粉價經此影響，雖行上揚，但由於津糧公司利字、恒字粉牌價未變，一般購戶多轉向津糧公司購買，本市各牌廠粉走勢並不很快。粉廠對小麥納胃亦不很暢。

稻米、南米、西貨上升，西河米產地價堅，本市場內開價升五十元。元玉米部分仍透露平勢，吉豆、元米無大變化，元豆微低，山西芝蔴較前疲軟。芝蔴油散銷仍很活躍，花生油尚穩，衛生油銷況略滯，稍見下落。

紗價堅平

昨日紗市呈活躍，價格堅平，公司仍掌握銷售對象，東北、西北客幫吸購色布。外埠來紗如貨鶴穩、四平運因成色較次，本地工廠購者很少。細紗求者較多，三十二支三松升三萬元。棉布成交數字不大，只公營廠及染廠吸收較多，特大路升一千元，圍獅細斜升五百元。色布雙貓青升一萬零五百元，炮兵青升三千元，三友圖金鼎青升二千五百元，東北客幫購進八百多疋，西北客幫購進五百多疋，本地只門市成交二百餘疋。

場外零售，市況仍堅。二龍紅五福由二十三萬八千元升至二十三萬九千五百元，二十支零塊紗雖仍透硬，開價無大變化，八仙十六萬五千元，三鼎十六萬三千元。

紙烟銷況較暢

恒大烟廠放售恒大一萬六千二百元，每戶四十五條，大楓葉一萬二千八百元，每戶四十五條，小楓葉一萬一千五百元，每戶四十五條，熊貓一萬三千五百元，每戶二十五條。新民生烟廠放售冠軍九千元，每戶三十條，新民生八千元，每戶二十條。津百放售蘋果一萬一千四百元，每戶五十條。增記代申廉樂廠放售紅寶八千八百元，每戶六十條。市場上銷況較暢，零條烟紅高樂、大衆、國際、老刀、秋海棠等均行上升。整箱貨安出不多，玉葉開價二百五十六萬元，二百五十七萬元。

蛋品今調整牌價 鮮蛋上量不多市場冷淡

【本報訊】昨日鮮蛋上市約二十餘萬枚，僅義隆蛋廠以十八萬西河貨，價格二百八十五元。目前天津各蛋廠所需鮮蛋多由外莊直接購進，原料尚敷用，除急需原料之廠吸收一部外，大部多取觀望態度，故現在天津鮮蛋市場頗冷淡。蛋品公司決定自今日起調整收購牌價。

新榮籽上市

新榮籽已行上市，出口方面有部分安交，由於淨貨成分多少關係開價一千元、一千零二十元、一千二百元。胡蔴籽油廠已有吸收，開價一千七百元。

零售糧油布銷量均增
米麵價提升煤球疲軟 節關日近副食品消費加多

【本報訊】昨天市間物價因各業工商稅大致繳納完畢，略透影動。麵價較穩，僅少數有些上漲，如壽豐通粉升至七萬元，本地粉一般售價多高於利字粉，如新豐通粉七萬三千元，元豐通粉七萬二千元。小站大米續趨上游，因市價過高（二千至二千一百元）銷況轉滯。副食品中香油、青菜持平，肉類稍升，猪肉多漲至五千二至五千四百元，牛羊肉低價價提，因節關日近，市民對副食品的消費將增，故私商售價趨高。龍口粉條售價較高。棉紗因國貿採取搭售的影響，二十支中等貨均呈堅平，高號紗銷路甚細，二十支三鼎紗較前升一千元，爲十六萬三千元，升幅不大，買戶仍以織工廠爲主。烘煤、大砟等疲軟。紙烟仍以山東烟較硬，新青島每盒一千七百元。食糖多呈平穩，東北砂糖稍堅，零售價尚稱平穩。

公司牌價仿前天，粗細糧、油、白布、色布銷量均增。

★公產租金★小米折價

【本報訊】天津市人民政府公產管理局今日收房地產租金小米折價每斤九百三十三元整。

行情

日用品零售價（9月19日 符號⊕漲 ⊖落）：稻米、玉米麵、小米、綠豆、壽豐通粉袋、五福八一粉袋、土豆、小白菜、大蔥、大鹽、猪肉、牛肉、羊肉、比目魚、河蟹、雞蛋、香油、光榮一號煤球、洋蠟、紅高樂紙烟、烟斗紙烟、天津字火柴、狼狗男襪、龍鳳坤襪、三花毛巾、麻雀彩毛巾、二廠五福白布、太平洋藍布、20支三鼎紗、零售水價、担自取工人送（價目數字不清）

外滙牌價、內滙、利率、糧油、紗布、燃料、食鹽、棉花、蛋品、皮毛、腸衣、紙烟、化工、真空管、西藥、紙張、電料、國藥、顏料、山貨、雜貨、證券、水產、煤油、上海行情等各欄行市（數字不清）

人民銀行保本保值定存貨幣利率（月息）（九月二十日）

整存整付（私營）
7天、15天月息1·14分
1至2月 月息1·20分
3至5月 月息1·44分
6至8月 月息1·68分
9至12月 月息2·40分

整存整付（公營）
15天 月息0·51分
1至2月月息0·79分
3至5月月息0·96分
6至8月月息1·20分
9至12月月息1·68分

零存整付、整存零付 存本付息
3至5個月 1·20分
6至8個月 1·44分
9至12個月 1·68分

華北批發物價指數

一九五〇年九月十九日
1936年7月至1937年6月＝1 簡單幾何平均

類別	指數	較18日增減百分比
總指數	24,022.61	+0.34
食品類	19,135.15	+0.85
紡織品類	24,450.42	+0.17
金屬品類	36,706.88	+0.45
建築材料類	27,558.50	平
燃料類	19,699.89	+0.09
化學品類	32,931.31	−0.36
雜項類	29,079.03	−0.14

國立南開大學經濟研究所編

天津市人民政府通告 津秘字第5019號

本市工會經費收繳暫行辦法，業經政府委員會與各界協商委員會第六次聯席會議通過，並決定自一九五〇年九月份起，開始實行。茲將該辦法公佈於後，希各有關公私營企業單位遵照辦理爲要！

附：天津市工會經費收繳暫行辦法

市長 黃敬
副市長 周叔弢 劉秀峯

天津市工會經費收繳暫行辦法
公曆一九五〇年九月十九日

第一條 本辦法根據工會法第四章第二十四條製定之。
第二條 各工廠、商店、機關、學校、醫院、銀行等生產單位或行政單位的行政方面或資方應根據工會法第二十四條按所屬之全部職工（私營企業中資方代理人除外）實際工資總額的百分之二逐月撥交工會組織作爲工會經費（其中實際工資總額百分之一．五爲職工文化教育費）。
第三條 國營企業在每月發放工資之日，應將工資總額百分之二之金額繳存人民銀行作工會經費，並造具包括全部職工人數及實際工資總數之表報三份，一份交人民銀行，一份交產業工會，一份存底。
第四條 私營企業工會應參照前條規定，按月繳存銀行，由同業公會彙集存款單據辦法，統一無產業工會者直接交市總工會財務部。其個別小行業，得以定期定額辦法，由工會代收之工會經費，於收款後，應開具正式收據並將款存入人民銀行金庫，向直屬工會每月結算一次，將其收款總額按全總、產總或市總規定之比例逐級上繳。
第五條 各級工會經費收支，應按月作報告。
第六條 凡經費由政府供給者，暫只收百分之一．五之文教費，自該企業工會經費獨立之日起，則應按百分之二全數繳納。
第七條 無故拒不繳納工會經費者，工會有權申請市人民政府依法處理。
第八條 本辦法自一九五〇年九月份起執行，修改權解釋權屬市人民政府。

天津市失業工人救濟委員會緊急通告：

本會爲了吸收失業工人參加以工代賑，即積極籌劃各項工程。本月初新闢有市外三條公路，動工前當即通知登記要求以工代賑之失業工人參加該項工程，唯因時間匆促，通知可能未接到，或住址遷移，或不願參加，以致未達。現在擬定期開工，凡以前登記要求以工代賑尚未參加工作者，可攜帶登記證，自即日起至本月二十六日截止，往新開工程處組織科（榮安大街文化大樓）報名，以便進行統計編隊。逾期不來者，依本規定時亦不再予通知參加。特此通告。

天津市失業工人救濟委員會

天津市失業工人救濟委員會關於開始第二期登記工作通告
救辦字第十號 一九五〇年九月十九日

一、登記條件：㈠凡本市範圍內，於解放後失業之國營私營合作社經營的工商企業及碼頭運輸事業中之工人和職員，以及文化教育新聞出版工作者。㈡新政府革命團體中失業的工作人員及反動政府與其機關中（非直接的反革命職員）而從事一般薪資生活的工作人員。㈢不是工人，解放後始作工之季節工，臨時工，散工，工齡須連續計算在三個月以上者，始予按失業工人登記。

二、登記手續：持原來工廠商店或工作部門之離職證或證明文件（原工作部門已不存在者，須有在業之工會人員二人證明），赴本會所屬各區工作組，呈交證件填寫登記表，再持登記表赴本人該管派出所和所屬工會審查簽章後，復返區工作組交付登記表，經復審後，發給登記證。凡失業工人除本會以各種救濟辦法處理安置者外，其他自行就業或還鄉生產等自謀生路者，事先或事後均須到本會所屬各區（工作組）登記備案，如在一禮拜以上不來登記備案者，本會得取消其登記資格。

三、登記日期：自九月十九日起，前已登記者，勿再登記，否則一經查出，即予取銷其登記資格。

四、登記地點：一區羅斯福路大馬路一百十一號二區公所內，三區宿緯路八十號三區公所內，四區……等各區公所內。

主任委員 黃火青
副主任委員 邊潔清 陳榮

徵求

3″爐子管 3/4″ 7/8″ 鐵板

津市各廠商如有該貨願出讓者請註明尺碼、數量、最低售價及看貨地點郵寄一區山東路四十六號朱祺琛君收

★新潮職校招生

簿記、會計學、國際貿易實物
開學：九月二十八日（許章備案）
時間：簿記七—九 會計七—九 貿易六—七
校址：四面鐘後進寧路八二號

中國煤業建築器材公司天津分公司

陽泉煤

特點：灰份小 火力强 無烟 不爆 不含石頭 燃用方便

使用辦法：
末煤：可與門末煤摻在一起，搖製煤球，也可單獨製成煤塊煤泥，火力又强又靈，用乏砟及碎砟封火，耐久不熄
塊煤：與門塊煤同樣使用，炊食取暖均爲方便。

★大量供應★售價低廉★ ★整車交貨★數量不限★

車上整車交貨價：
大砟——（噸）217,600元
中砟——（噸）198,200元
混砟——（噸）128,500元

長城煤

長城末煤，搖製煤球，與門頭溝煤相似，但較門煤不爆火靈。

營業地址

分公司	天津二區二經路三十二號	電話四局 0436
第一煤廠	天津東站新貨廠八號	電話四局 0743
第二煤廠	天津二區河東大王莊六緯路七一號	電話四局 1708
第三煤廠	天津河北堤頭大街二號	電話六局 0565
第四煤廠	天津九區十間房六十七號	電話六局 0331
第五煤廠	天津北站調緯路九號	電話六局 0798
第六煤廠	天津十區台兒莊路五七號	電話三局 1465
塘大煤廠	塘大區塘沽南大街	電話 塘沽20

售價：參閱進步日報、天津日報每日商情欄本公司牌價便知

中國煤業建築器材公司天津分公司公告

爲充分供應津市燃煤，大批陽泉煤，長城煤，現已源源運津，煤質優良，燃用方便，價格低廉；並備有大量開灤、大同等煤，敬請各界試用比較，隨意選購，數量不限，本公司無任歡迎。

新中錢莊

吸收社會閒散資金 扶助生產事業 歡迎各種小額存款 利息大 手續快 到期不取 複利轉期
地址一區羅斯福路哈密道電車站

恩光醫院 內科 皮膚科 醫師 卞學鑑大夫診所遷移

新址：⊕解放路新泰興大樓十號
時間：每日下午三時至五時（星期六日休息）
科目：內科 皮膚科 性病科
九月十八日起應診 恩光醫院上午門診照常

「奇異」牌馬達 華麗轎車出售

茲有美國奇異廠出品大小馬達數十具，馬力自七四至七十五匹，快慢車頭均有，另有一九四六年「奧司摩比」轎車一輛，有意請電話三局〇一三四四或〇二一九接洽

專治男子包皮病

發育不良等症優待工人學生只收半費 △一區哈密道北口 陳濟診所（第四醫院後門）

尋人

劉大華：自你由唐山走後，迄今一年整未獲音信，望見報後十五天內，來津，如屆期不來，即脫離夫妻關係。張淑馨
錢業第二信用聯合準備會會員

遺失

吳俊臣記名大津東亞企業公司股票原用印鑑遺失，除照章更換新印鑑外，舊印鑑作廢。

出兌鋪底傢俱聲明

利豐號經營所有以前欠內欠外應由出兌人辦理，逾期承兌人概不負責，特此聲明。出兌人宏豐線店 承兌人利豐號同啓

過戶聲明

張化春今將自有1939年式福特載重汽車一輛引擎號碼BB18-P509292號捐牌30—1724號，於1950年九月十七日賣與天津市人民政府公用局，業經照章向天津市人民政府公用局呈請過戶。此後該車如發生來路不明等情，由賣主及保證人担負完全責任，與買主無關，特此聲明。賣車人張化春 買車人 保證人 士修合記汽車行 許士修

產權聲明

本市十區鎭南道82號房地，茲經天津市人民政府敵偽產業清理局核定分別歸本人所有，如對此項產權有異議者，希於十五日內赴一區張自忠路39號敵偽產業清理局聲明，逾期無異議時，即由本人分別具領產權證書。蒙古路6682號 王孫立杰 啓

置產聲明

（置產聲明數則，字跡不清）

勞動人民的旗幟

天津市出席全國勞模大会代表事蹟

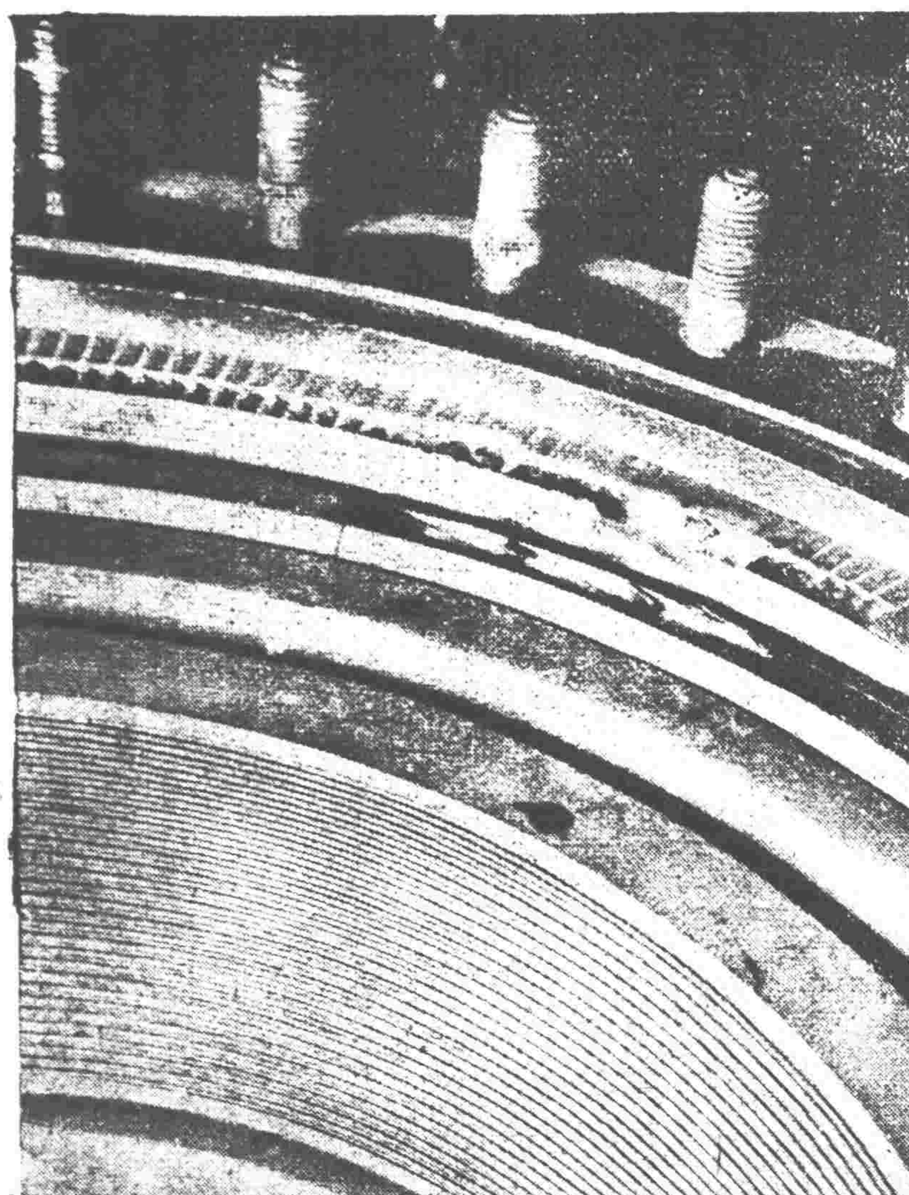

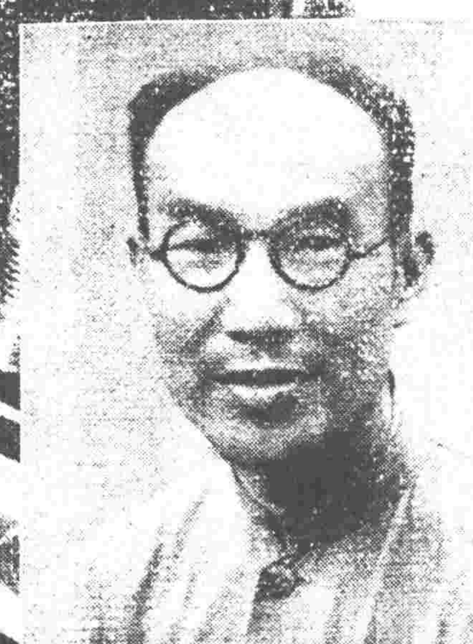

于松如

中紡一廠原動部工程師，改進鍋爐設備，使得度電耗煤量減至零點六三二公斤。創製透平機汽口、汽葉成功。當選為本市特等勞模，出席全國工農兵勞模代表會議的代表。

★第二號透平機（瑞士B、B、C製）2800K.W.第一段汽口及固定葉損壞情形極嚴重，現已全部修好。←

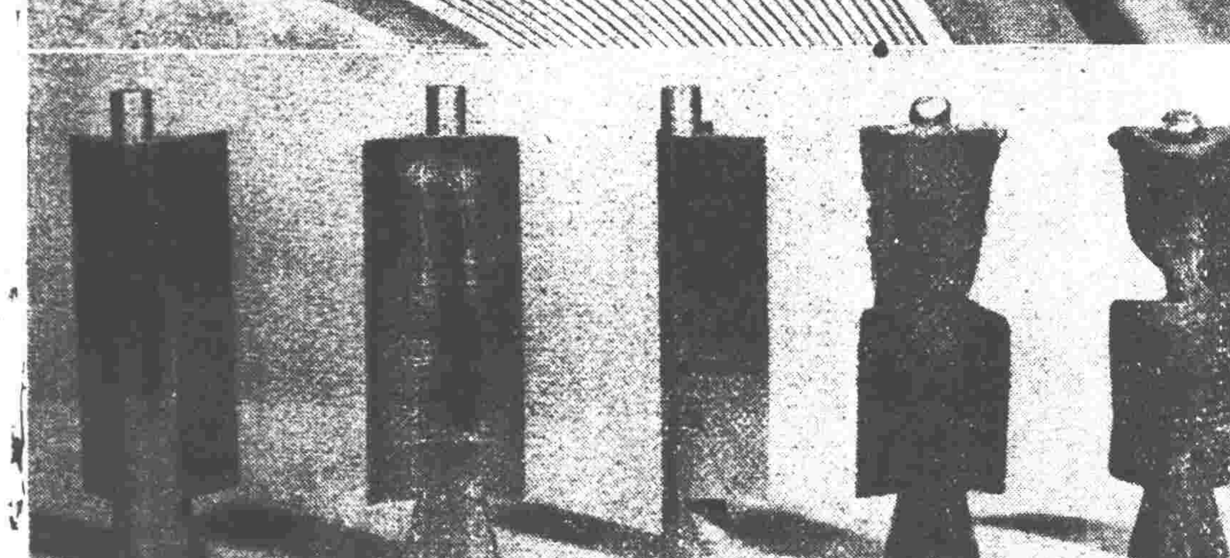

★透平機汽葉：左三只係已修好之固定汽葉，右面二只係損壞者。←

★于松如工程師邀集與工友商量，當他發現一、二號透平機汽口汽葉毀壞後，馬上邀集運轉及保全工討論修車辦法。←

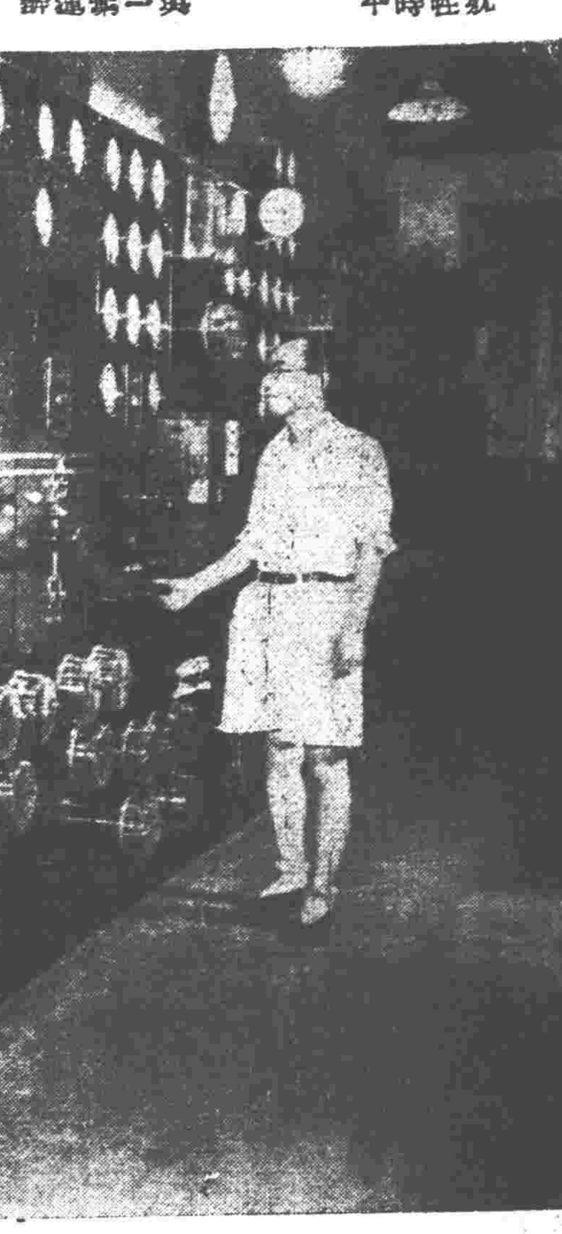

于松如工程師為了怕耽誤生產，犧牲自己的休息，特在中午關車時間看電量起落檢查透平機的毛病。↓

王世麟

私營恆源紗廠工會組織委員，善於團結羣衆，在工會貫徹勞資兩利發展生產的政策當中，起了一定的作用。該廠工會在上級工會領導下，正確執行政策，提高工友的生產情緒，加强了資方經營信心，在此次紅旗競賽運動中產品的質量和數量提高很多。最近該廠董事長邊潔清曾宣佈決定把全部利潤投入生產。（左圖是該廠舉行中共支部大會，黨支書王世麟向黨員同志佈置競賽工作。右圖是該廠籌備成立勞資協商會時，王世麟與董事長邊潔清談話，王世麟代表勞方說：「我們有決心把生產搞好。」）

★恆源黨支部大會，王世麟向黨員們佈置紅旗生產競賽。←

第1號

★王世麟與邊潔清董事長在該廠召開勞資協商會時，他說：「我們有決心搞好生產，幫助資方解決困難。」↓

向勞動英雄們看齊！

☆天津市七十九位特等勞模事蹟簡介☆

潘長有、于松如、宋春化、魏振華、王德山、錢嘉光、陳典衡、李兆珍、王世麟九位特等勞模已當選為本市出席全國勞模代表會議的代表，他們的偉大事蹟，已見九月四日本報。另外，鄭兆煌、陳湧澄、陸德誠、馮雲章、馬錫三、謝頤年、楊荃芳、馮國祥、杜鴻模、林長富十位特等勞模工程師的事蹟，也已在九月十八日本報介紹過，故在此不再重複了。

陳廣寶 中紡一廠運轉部織布工，看二十台自動布機，五個月平均產量為四七·八碼（本廠機器效率四九·一四碼），達到機器效率百分之九七·二七。創造三勤辦法，五個月來未出一疋次布。

趙金華 中紡一廠布廠保全技工，創造抓梭尖機，克服了發梭現象。幫助別人製作軸領，扭轉了一般人崇拜外貨的思想。

王鴻亮 中紡一廠助理員，工作積極，處處自動找活幹，因此有「滿場飛」的綽號。他改進打梭的緩衝裝置，消滅故障，使新布場提前一個半月完成，為餘二億多萬元。

王福元 中紡一廠鋼絲保全工頭，公開技術，教徒弟，團結各部門工友，推動競賽，熱心羣衆中威信很高，大家有什麼問題都找他。他愛護國家財富，防空時搬入廠內住，過年時四天四夜不回家。

翟炳順 中紡一廠技術員，他了解每個工人的技術，也了解他們的特性，所以分配工作非常適當，得到大家的擁護。他接受了工人的建議，囤存料做新棉條筒成功。此外，改良了鏟床，完成放[illegible]，提高廠紗紅箱產量。

劉鑫榮 中紡二廠粗紗間工頭，改進粗紗機關車把，創造粗紗集合器，改良錠角，創造皮棍除塵器，錠子倒頭修理節省玉米麵三、九五〇斤，全部可省七千斤，並且還改進了雙蟲油杯。

李忠厚 中紡二廠織布工，生產競賽中沒出一疋殘布，三個月平均織四九·八九碼，使機器效率達百分之九十六，連得十一次紅旗。

王淑蘭 中紡二廠甲班當車工，工作有步驟，遵守紀律，有秩序。在競賽中得過一分段獎，保證不跑茅房，不跑洗手池，不出車當，斷頭即接，勝利完成了行政計劃，三月平均得紅旗五十四面。

劉蔭福 中紡三廠運轉部搖頭工，解放前僅搖七十軸，去年九、十、十一三個月平均每天十一點二六軸（其他工友六·三四軸），今年三個月競賽中平均每天十一點二七軸（其他工友最高八點七軸），並且質量好，八月七號曾達到十二個軸，平均每秒鐘搖〇·七六根，外號叫「一號機器人」。

于秀琴 中紡四廠的穿筘女工，競賽開始後由五·八軸增至六個軸，以後又由六個增至六·二個軸，競賽期間保證作六·二個軸，從未發現一點毛病，連得紅旗四次。

胡蕙蘭 中紡五廠布廠絡紗甲班女工，在競賽中她以堅強的毅力，終於完成了不拔筒接頭的新工作法，成功後主動與工會、行政部門聯系，討論推廣，召集羣衆開會介紹經驗。

黃聚財 中紡五廠布廠甲班工友，是碼數最多，殘布最少的一個工友。競賽以前別人就給他一個綽號：「一號玩命」。競賽之後，在三個月中每天平均產量達到四八·八碼，並未出一疋殘布，得過六次紅旗。

馬德新 中紡五廠工頭，改進清棉機纖維飽和，提高效率並策安全。調整排氣式開棉機風扇，延長了滾珠壽命。顛倒使用兩道清棉機。改進第三號立式開棉機等。積極帶動該部保全工友，在競賽中，不但全部完成了保全手措的任務，使多年未解決的機修計劃也超過了。

周林玲 中紡六廠細紗甲班工友，技術熟練。她傳授技術：㈠改善生頭，對細紗工作非常協助。㈡改用撚頭，提高了產品質量。車上一向保持清潔，皮輥花在甲班她最少，達到每百錠每十小時是〇·二六六磅。

王福祿 中紡七廠染廠工友，在五一生產運動中，改善用料方法，三個月來由於各方面節約配合，以四月份每疋平均用料作比較，共省十二噸以上的鹼。

高漢芳 中紡七廠工友，改進了一部拉寬機，修好火燒初期開子機，每小時可過子一百多個。修理機器燒銹時在電鍍上按鋼絲刷，使工作效率大為提高，在染場時克服了別人做不了的困難，保證了機器的完整。

王連仲 中紡七廠工友，在生產競賽中按期完成任務，帶動落後羣衆，主訂立保全組十項守則。鑽研改進染場火烤機器，克服一切困難，深夜來廠搶修機器，節省國家資材。工作不辭勞苦，平均每天工作十二小時以上，競賽中從未遲到早退，常常深夜才回家。

劉貴有 中紡機械一場技工，對於發出合理化建議，評採納試驗，使工作方法提高了百分之四百五十，錠子增加了百分之二百五十，羅拉產量增加了百分之五十。

陳金謙 私營北洋紗廠工會主席，在羣衆中威信很高，主動團結資方，搞好勞資關係，使得產量和質量逐步提高，在生產競賽運動中，有很多成績。

高秀榮 私營恆源紗廠運轉部織布女工，模範小組的組長。競賽期間小組獲四次優勝旗，小組車共二十一人，有七人在此時未出次布。團結布廠工友推動了生產競賽，發動小組工友由每人看六合車增至八合車。

劉雲昇 中紡四廠鋼絲保全助理員，改進鋼絲機刀油箱，解決了從來沒有解決的問題。現在已被提升為中紡總公司總工程師室的鋼絲專門技師。在中紡六個廠的一、三三八台鋼絲機要靠他去整理，改善設備，每台每月用油由一二〇磅減至五〇磅。

宋雲漢 天津針織廠工人，改裝刺關（自動電閘），使生產殘品時自動停車，減低了殘品率，由五·六丈降至三·四丈。增加機器轉數，一人看三台，節省人力修補工由三十九人減為十二人。

季占禮 天津毛織廠染整組組長、技師，曾獎染紋帳布，改進設備，在漿槽上加添一刷子，使紋帳布所帶水份減少，僅經過一台烘乾機即可烘乾，計節省了電、煤、工資等費，合計省玉米麵一〇、六一九斤。

劉秉平 中國植物油廠副廠長，設計修好底座裂壞了的水力壓榨機。缺棉被時，修用鋼底板改造了二十四塊，解決了問題。水力壓榨機底座不正，炒鍋漏汽，他領導施工，一星期就完成了二十天的工程，節省了高壓管，保證了生產。

范國昌 天津工業局繪計師，利用廢料製造皮帶輪，節約玉米麵九八三斤。又利用燒餅骨膠，去年該廠因季節關係每年夏季不能生產骨膠，經他領導研究出膠水凝固方法成功，每天節煤十一噸。五月份超產計劃百分之五十一。

杜文成 恆大煙草廠機工長，改進包裝機，每台機器可抵二十六個人，每天可產十六箱煙，並且還仿造了張家口煙草廠的自動糊盒機，減低膠紙消耗百分之四十，折合玉米麵一〇〇斤。利用廢料，節約人民幣一、七一〇萬元。

張淑雲 恆大煙草廠包裝部女工，協助組員改進技術，她首先在領導小組生產中，她把自己的節捷抓煙法教給大家，接着又領導組員學習鄭淑芬的操作法，全組八個人三個月共包煙一百萬零三百餘包，成為包裝部產量最高的小組，連得兩次黃旗，評為全廠模範小組。

陶寶榮 恆大麵粉廠原動部車間主任，改進風泵，使停電時能照常工作。利用廢料改換打麥機軸頭，每年節麵一四、七〇〇斤。仿造洗麥機，每年節小米十七萬斤，修理引擎大瓦，消滅了爆熱現象，每年省小米二十九萬斤。

田文王 天津耐火磚廠工人，改進製磚技術，規格質量都好。從五月份起，利用樹皮黏土與硬模泥製出的元寶磚千多個，節約柴十五百噸，配合試用，結果做出的磚結實堅固，共節約四千斤玉米麵。

王家珍 天津電業廠電工，研究增加磁場搬電機，並改進補助勵磁機，利用無用的零件製成一部電機，使通風封密磁機增加了併列運轉，並改造了六〇週波、二六五〇週波表，使透平機的時計記錄有了準確標準。

崔志正 電信局長途站技術員，他帶動了同志，利用無用的電機零件製成一部，四個月完成，節省七億五千萬元。改裝京津通訊提前變壓器，減少了電報的差錯。

蘇松年 自來水公司工人，修好四五〇匹馬力的柴油機，使全市安全供水。不但修好四號汽泵，並提高了效率，每年可保證節省煤五百噸，降低成本百分之十以上。同時改裝了河水廠三十八匹馬力立式吸水器。

劉鴻英 電車公司技術員，檢修一台多年不用的銑牙機床，成功，提高效率六倍，又創造撚被式伸縮線能提高效能十倍，用銑牙機改進銑刀，吊床，提油壺，提高產量。

張樹祥 海河工程處挖泥船技術工人，技術高，競賽中成立技術研究班，又創造了鍋爐漏汽抓汽機，使船不致中途停車，改良快利船艙較準確，估計每年可省小米一萬斤，協助別人修理泥漿泵，改良抓滑二車，提高挖泥效率一倍，開凌船時帶動開凌船等號。

張恩和 貧農出身，是一位郵局的中共候補黨員。他在十六年中的郵務工作中，根據掛郵車的火車在各線上的銜接時間表，精密地計算出郵件發那趟車掛那趟車最快，給運輸提前投送三小時，提了合理化建議，使二十餘省的郵件提前投送二十多小時。

吳寶成 天津機器廠鍋爐組組長，創造一組工友同時開兩鍋爐的新工作法，提高效率一倍多。大爐工作效率較去年提高，用滑車代替手抬。

何月峰 電工北廠修配組長，七、三月份平均生產效率較去年九、十月提高，六、七月份完成半製鍋爐八部，使全廠節省工時一二、六九八個，超計劃二部，百分之五十八。

田承志 電工北廠修理組長，七、三個月平均產量比去年九、十月增加四倍。他從舊料中找材料，完成二十台大織機，值一萬斤玉米麵，他創造了切線機、膠線機，節約原料，可提高效率二倍，新式自動停車繞線機，看六合線包機的軋機輪，產量提高許多，每天節小米三萬六千斤以上。

薛蕃榮 電工二廠工程師，運用水工作業法，由八九工時減到三四工時，達到全國最低工時紀錄。設計合同及師徒合同，創造保證實現馬達定額的生產法，改進重要零件達到節料的目的，共省玉米麵九六、六一〇斤。

楊萬祿 製鋼二分廠捲絲組工會小組長，年四三歲。生產競賽前該組共十六人，每月生產二十三噸。五月起，該組減為八人，楊萬祿組創造最高產量為[illegible]。

李世榮 大沽化學工廠氣部工長，改進漂粉下灰機的風罩子形狀，減少不夠度漂粉數字，提高漂粉產量，共節省一億八千萬元。檢查研究氣管子不暢通的毛病，設法改進後，減少了氣損失，建議漂粉室用石灰渣子的石灰，每月可節省六三〇萬元。

楊廷煥 永利鹼廠鍋爐房上水工人，解放戰爭中積極護廠，解放後使該廠迅速開工。他參加天津鍋爐會議後，回廠發動三勤三不漏運動，總計每月省煤三三七·一噸，發動節省汽缸油、紅車油等，獲得顯著成績。只以上幾種用品，每月即節約九、一五〇斤玉米麵。

姚金起 塘大漁業工人，發動漁工參加競賽運動，使季對蝦產量超過去年十倍以上。他積極支援前線，解放長山列島時，龍口召集漁民及漁工大會動員輸送解放軍部隊渡海作戰任務，他首先響應了號召，光榮完成任務，長山列島解放，被評為特等功臣。

井斌 新港工程局第一區二號登陸艇正司機，技術好，又肯幫助別人，更愛護自己船隻，隨時檢修，保證不出故障。他駕駛的二號艇解放後一年半從未進塢修理，不但完成了建港任務，而且今年節省了修船費二萬斤小米。同時主動設法解決了充電的困難，克服了冬季行船的困難。

穆瑞堂 招商局大沽修船廠起重工副工長，工齡十八年。去年打撈金溪河橋，三十七時他曾提出多項重要建議，使打撈工作順利提前完成，加速了我軍迅速的由北向南挺進，因他的建議而節省一〇、四〇〇斤小米。今春他建議行政在工廠不忙的季節去打撈天津火展丸輪船，增加工廠收入二萬斤小米。他不僅一貫積極，且和羣衆打成一片，三次當選甲等模範。

傅本興 大沽塘廠新河分廠工程師，已有十一年工齡。他修好了將變成廢鐵的馬力機，節省小米一七七、〇九六斤。設計製造洗缸機和磨缸機，節省小米三三七、〇〇〇斤。改製電呼發電機，節省大批油料，減低了產品的成本。

劉新成 漢沽鹽場機工，改造揚水機，提高效率二倍。漢沽鹽場揚水能力每時由一千噸增至三千噸。油每二百小時省一百加侖，合小米一千一百斤，每小時可省鹽三〇七七噸。利用八馬力燒球柴油機，改造兩千瓦代替蓄電瓶，節約小米兩千斤。

高殿元 大沽公營鹽場電工，修好一五〇馬力馬達，節約小米兩千斤。〇九、六、五二四斤，用廢電料製成單向變壓器，節約小米九千斤，修理電動機，節約小米兩萬斤，技術不保守。

張德安 天津解放初期搶修完成「天津一號」機車，檢修一二七號甲檢機車台。去年五月一日，在他帶頭下完成整修計劃，將滄縣途中臥了幾年的十一個空車架子，用了七天使它完成。去年全市會員代表會時評為一等勞模。在五、六月份中他在一五六一號機車找出毛病，七月份即省煤百分之七十，現已提升為副段長。

郭文元 天津機務段的司機長，解放以來未出過一次責任事故，個人完成了八萬公里的安全里程。在競賽中，在二十四小時內創造了組成四十七、〇〇〇、〇四七的新紀錄，運轉事蹟。

程國樑 天津鐵路工廠電工，與工程部主任合作研究出K—2型發電機，配與車工部工友試驗，品質相同。

李紀海 天津鐵路工廠鍛工部工人，作大開弓子，別人作一個需十四時十五分，他僅用二時五十二分鐘，超過百分之一百五十。六月份他超過百分之一百五十，七月份超過百分之七十。

田恩榮 天津站列車工作同志，縮短了調車的時間。他號召開展運動，七月底，他掌握實行新作業法，先後經他培養起三個調車組，光榮完成任務。

陳文忠 新華印刷廠打版工人，創造焊字鉛版拆卸法和補版法，解決了紙版已打完，再版書籍更正錯誤時可不用重排稿子打新紙版，不誤時間的困難。

李墨林 衛生材料廠織布部主任，一九四四年晉察冀魯英模大會時當選一等模範。改進技術，善於調配人力，規定責任制，使每月多出五五〇疋，質量方面次布由百分之二十三降至百分之九，並得獎人數由三月份的百分之七·二增至百分之六一·一。

徐芳林 招商局海盛輪船長，工齡三十一年。考慮調配人員，節省人工三分之一。年久失修的輪船，經他細心修理，降低生活八倍（由九千斤米降至一千斤），四個月十三次班航按期完成任務，未發生事故。節省煤一八〇噸，提高速度，五、六兩月增加吸入三分之一，同時提出很多合理化建議，開頭不開電燈，帶動全體參加修船工作，受到全體船員擁護。

劉文光 灰堆造紙廠切紙工人，創造切紙標準工作法，依靠羣衆建立交接班負責制，使機器安全運轉。

潘綏吉 精確計算用料，每鍋可節省碱子二噸，打破私營華北化工廠人們對外貨的依賴思想，創製硫化藍產品成功，他正研究自行製造原料的方法，業已試驗成功，不次於美貨。

馬惠謙 二十五歲，由於學習政治文化，提高了工作熱情，作了十二年木型工，解放後由小型小眼床子改為鉸床子。完成五部鉸床子，利用小翻砂工，每個價值一千二百五十萬元，並耐心教會五位同志都能開車。

戴金城 運輸工人，解放前不積極，有流氓習氣，經工會的教育，覺悟提高。四月下旬有三個小偷偷了客人的錢，向街上跑去，他一路叫別人協助，把三個小偷逮捕了。五月內永祥客棧門前，茶店的生意，匪徒跑進去，說要查貨袋，借着掏出槍來，把三十萬元搶走，他追上去把匪徒抱住，匪徒欲逃跑交到派出所。六月一次有一個匪徒用槍威脅，他就上前拼命抱住，雖被匪徒子彈擦過，結果匪徒也被捕了。

中國青年與世界民主青年親密團結

歡迎世界民主青年聯盟代表團

——轉載第四十七期「中國青年」社論

以布加拉同志爲首的包括三十餘主要國家民主青年的代表的世界民主青年聯盟代表團，來到中國訪問，並將參加中華人民共和國成立後的第一個國慶日。我們中國青年感到無限的興奮。並熱烈地歡迎代表團的蒞臨。

在中國人民、中國青年進行艱苦的鬥爭的時期，曾獲得蘇聯青年及全世界民主青年的同情和支援。中國青年和各國民主青年一向就有深厚的友誼，但在以往，受到國民黨反動派的種種阻撓。只有中國人民解放戰爭取得了偉大的勝利，我們才有了更多的機會來積極參加世界民主青年聯盟所領導的各種活動。這一次世界民主青年聯盟代表團的訪問，正表示着中國青年參與世界民主青年的緊密團結的進一步增強。

這一次全世界三十多個不同的國家的青年代表一同來到人民勝利的新中國訪問，也表示着全世界每一個角落的民主青年，都嚮往着中國人民革命的勝利，都嚮往着和平民主的崇高理想。但是全世界青年的這種願望，正受着帝國主義的阻撓，美帝國主義者正在進行武裝侵略朝鮮、干涉台灣，用飛機侵入我國領空，陰謀擴大侵略戰爭。目前世界各國人民反對美帝國主義侵略，爭取持久和平的運動日益蓬勃地展開。我們相信：這次各國民主青年的代表們訪問了中國，一定會將中國青年反對侵略戰爭擁護世界和平的堅強意志，和各國民主青年團結一致的熱烈願望以及建設新民主主義祖國的熱情傳達給各國的青年；一定會進一步提高我們中國青年的鬥爭信心，進一步提高全世界各國青年的鬥爭信心，共同團結在世界民主青年聯盟的旗幟下，向爲持久和平、民主、各民族獨立及美好的將來而鬥爭的目標並肩前進！

青年同志們，青年團員們！我們應該以實際行動來歡迎我們的青年兄弟，加強國際主義和愛國主義的教育，積極參加保衛世界和平運動，特別是當前的和平簽名運動，向蘇聯及各國民主青年學習，建設好我們的新國家！

世界民主青聯與中國青年

世界青聯成立以來的這幾年，正是中國人民進行英勇的解放戰爭並且取得偉大勝利的時期。世界青聯一直關切和支援中國青年和人民在一起所進行的革命鬥爭。自從美帝國主義和蔣介石匪幫聯合發動反對中國人民的內戰以後，世界青聯在歷次理事會和執行委員會會議上，曾經一再譴責美帝國主義干涉和侵略中國的罪行，在世界輿論面前幫助揭露蔣介石反動賣國和內戰政策的兇惡面目，號召各國民主青年聲援中國人民和青年的正義鬥爭。世界青聯的出版刊物，則不斷宣傳中國人民解放軍的勝利，宣傳中國青年參加解放戰爭和建設新中國的努力，宣傳國民黨統治區青年和學生的鬥爭，並抗議美蔣歷次迫害青年的暴行。當一九四七年三月在莫斯科舉行三國外長會議時，世界青聯曾去電反對美國帝國主義干涉中國和支持蔣介石反動派進行內戰。同年八月在布拉格召開的世界青聯理事會，在聽取中國青年代表控訴美蔣迫害中國民主青年和學生運動以後，正式通過決議，嚴厲斥責美蔣暴行，並決定停止國民黨反動派的三青團的會籍。在十一月十日紀念「世界青年日」時，世界青聯又特別發出呼籲書，號召全世界民主青年一致聲援中國青年學生的鬥爭。中國人民解放軍解放南京、上海時，世界青聯更組織了二十七國青年團體的領導人，聯名向中國人民和青年致賀。賀電中說：「我們一致認爲，這個勝利應該看作是全世界民主力量的巨大勝利。」

世界青聯對於中國青年運動在革命勝利形勢下的新發展——中國新民主主義青年團、全國民主青聯和全國學聯的成立，感到很大的興奮。第一次全國青年代表大會和全國學生代表大會，都曾收到世界青聯很熱烈的賀電。去年秋，參加第二次世界青年和學生聯歡節以及世界青聯第二次代表大會的中國民主青年代表團，受到極其熱烈的歡迎。世界青聯主席鮑埃遜在向大會所作的報告中說：世界青聯有責任給全世界青年說明，中國人民解放軍的輝煌勝利對於各被壓迫民族獨立鬥爭的發展將有如何重大的意義。世界青聯第二次代表大會改選領導機關，我國馮文彬、區棠亮、陳家康、錢三強當選爲理事會理事，廖承志並被選爲世界青聯副主席。

中國青年自始就是世界青聯的積極參加和支持者。

首先，中國青年和全國人民一道，在中國共產黨和毛主席的領導下，堅決進行反對帝國主義、封建主義和官僚資本主義的鬥爭，並且積極參加新中國的建設，從而增加以蘇聯爲首的世界和平民主力量，增加了民主青年戰線的力量；嚴重地打擊和削弱了和平民主的敵人——世界民主青年的敵人——以美帝國主義爲首的帝國主義陣營。這就是中國青年對世界青聯最有力的支持。另一方面，中國青年一直支持和關心世界青聯的工作。中國民主青年的代表，一直參加世界青聯領導機關——理事會和執行委員會。我們經常派有代表留駐世界青聯總部工作。中國青年積極地參加了世界青聯歷次所組織的重要國際活動，如一九四八年二月的東南亞青年大會，一九四九年的第二次世界青年和學生聯歡節等。

這次世界青聯代表團訪問中國，無疑地將進一步加強中國青年和世界青聯的聯系，擴大世界青聯在中國青年中的影響，使中國青年和各國民主青年之間的友誼和團結得到進一步的發展。

站在全世界民主青年前列的蘇聯青年

在斯大林的英明領導下，蘇聯把人類從第二次世界大戰中法西斯奴役的威脅下解救出來。戰後，當英美戰爭販子策劃着新的戰爭的時候，蘇聯像一個不可動搖的巨人，站在保衛和平的前哨。蘇聯青年在戰鬥與勞動中的英勇事蹟與保衛世界和平的一切努力，鼓舞着全世界的民主青年，它帶給他們以鬥爭的信心與希望。在世界青年運動中，蘇聯青年又發揮了高度的國際團結友愛的精神，顯示了它在世界青年運動中的領導作用。

根據蘇聯列寧共產主義青年團的倡議而在一九四一年成立的蘇聯青年反法西斯委員會，從成立的第一天起就與各國民主青年團體建立聯系，加強蘇聯與各國青年的團結。它經常派遣代表團到各國訪問，也邀請過許多國家的青年代表團訪問蘇聯。蘇聯青年反法西斯委員會現在與七十多個國家的二百多個青年團體保持着聯系。這對民主青年的國際合作有着很大的意義。

蘇聯青年對於促進世界民主青年的團結與世界民主青年組織的建立，貢獻了自己的力量。一九四二年十一月，在倫敦召開了戰爭時期的第一次國際性的青年會議，蘇聯青年代表在會上所採取的堅定立場使這次會議具有了戰鬥的反法西斯的性質，從而成立了世界青年協會。這是世界民主青年走向團結的第一步。戰爭結束以後，全世界民主青年深深地體驗到建立持久和平與青年團結合作的必要，因而熱烈地響應了一九四五年十月在倫敦召開世界青年大會的號召。會上民主青年的敵人却蓄意破壞。加拿大、意大利和荷蘭等國反動天主教團體的代表，充當美國帝國主義的走狗，企圖在思想上解除青年的武裝，使大會不帶政治性質。這些陰謀在以蘇聯代表團爲首的民主青年力量的打擊之下，遭受了失敗。最後產生了能夠代表青年利益並且爲青年利益而鬥爭的世界民主青年聯盟。

蘇聯青年密切關注和支持世界青聯與國際學聯爲鞏固和平而發起的一切活動，積極參加各種國際性的青年會議。一九四七年蘇聯青年派遣了四百七十五名優秀的代表參加了布拉格世界青年聯歡節，一九四九年派遣了六百三十名代表參加了布達佩斯世界青年與學生聯歡節。二次聯歡節上，蘇聯青年的代表向全世界顯示了蘇聯青年在文化、藝術與運動方面的成就。蘇聯代表的紀律性與組織性，以及他們的積極參加兩次聯歡會的各種活動，大大有助於它們的成功。

在第二次世界青聯代表大會上，蘇聯代表團對於團結青年參加和平民主鬥爭和加強世界青聯的工作，提出很多重要的建議，爲各國青年熱烈擁護。蘇聯青年在世界青聯歷次會議中的建議，對世界青聯掌握正確的鬥爭方針和開展活動，都有極大的幫助。

在世界青聯與國際學聯的書記處都有蘇聯的代表參加着日常的實際工作。蘇聯青年反法西斯委員會的代表曾隨世界青聯與國際學聯的代表團訪問過東南亞、拉丁美洲、德國、北歐等地，他們給各地鬥爭中的青年以極大的鼓舞。

蘇聯青年的這些努力，幫助世界青聯和國際學聯順利地完成它們的任務，幫助它們在工作中注入戰鬥精神，在反對團結與和平的敵人的鬥爭中堅持着正確的方向。

正因爲蘇聯青年的鼓舞和積極努力，世界民主青年的團結是愈來愈鞏固了，他們爭取和平的決心是愈來愈堅強了。這自然引起了反動派的極度不安。他們除了用無恥的謊言來誣衊蘇聯外，還用了各種政治壓制和警察恐怖的方法去阻止他們國內的青年與蘇聯青年發生聯系。然而謊言掩蓋不了真理。青年嚮往光明的熱情是無法阻抑的。充滿着熱情的信札每天從世界各個角落寄到蘇聯，表示他們對生活在斯大林時代的蘇聯青年的敬愛。美國芝加哥的一個女孩子寫道：「我國人民在這裏將會做出巨大的工作以突破美國帝國主義宣傳家所設置的鋼鐵壁。……我們不惜代價，正在克服種種困難而做好這件工作。……我覺得驕傲，因爲我是蘇聯真摯的友人……」一英國米羅與爾城的一個青年在憤慨地責斥了工黨政府的反動政策與資產階級報紙的反蘇宣傳之後寫道：「……我們需要你們的友誼，第一是爲了建立持久和平，第二是爲『從你們那裏得到走向社會主義的鬥爭知識與鬥爭經驗。』」

已經獲得了自由的人民民主國家的青年，更能充分地向蘇聯青年表示他們的熱愛。阿爾巴尼亞的青年寫道：「……我們在每一件工作中都把蘇聯青年作爲自己的榜樣。……我們在蘇聯青年的身上看到了無限熱愛祖國的範例。……這種範例鼓舞我們拿出全部力量爲實現國家的經濟計劃，爲我們人民共和國的繁榮而鬥爭。」這幾句簡單的話代表着人民民主國家青年對蘇聯青年的真情。蘇聯青年的先鋒隊列寧共產主義青年團的名字「康姆索莫爾」幾乎成了象徵着青年的幸福和快樂的代表詞。在各次青年大會上，各國進步青年都用興奮的心情高呼着：「康姆索莫爾」，「康姆索莫爾」。

光榮的蘇聯青年始終走在世界民主青年的最前列。他們是奮不顧身地爲社會主義祖國而鬥爭的榜樣，同時也是不屈不撓地爲和平、民主、自由和各民族的獨立而鬥爭的榜樣。

世界民主青聯簡介

成立：一九四五年十月二十九日至十一月十日，世界青年代表大會在倫敦召開，會上成立世界民主青年聯盟。現在會員已發展至七千萬左右，總部設在巴黎。

口號：「青年團結起來！向着持久和平、民主、各民族獨立及美好的將來前進。」

組織：世界青聯最高權力機關爲每三年召開一次的世界民主青年聯盟代表大會。代表大會選出理事會，理事會爲代表大會閉幕期間世界青聯的權力機關，每年召開一次。在理事會休會期間每三月召開一次的執行委員會執行世界青聯理事會的決議。

負責人：世界青聯現任主席爲鮑埃遜（法）。副主席：米哈依洛夫（蘇聯）、廖承志（中國）、合孟（美）、海思（英）、海茲拉（捷）、薩藏莊巴·但（印度）。總書記布加拉（意）。書記：威廉士（澳）、霍卡姆（英）、羅曼諾夫斯基（蘇聯）、巴謝夫（保）、莫拉夫斯基（波蘭）。

紀念節日：「反對殖民制度鬥爭日」——每年二月二十一日。「世界青年週」——每年三月二十一日至二十八日。「世界支援西班牙鬥爭日」——每年四月十四日。「世界青年日」——每年十一月十日。

東南歐各人民民主國家青年的勞動熱忱

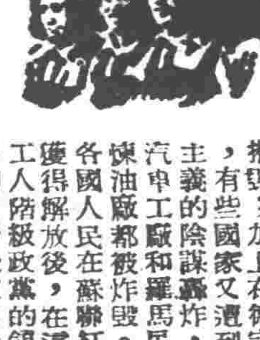

東歐各國在第二次世界大戰中遭到嚴重的破壞，無數的城鎮鄉村被希特勒匪幫摧毀；加上在德寇投降前夕，有些國家又遭到美國帝國主義的陰謀轟炸，如捷克的汽車工廠和羅馬尼亞最大的煉油廠都被炸毀。因此東歐各國人民在蘇聯紅軍幫助下獲得解放後，在這些國家的工人階級政黨的領導下，首要的任務是致力於國民經濟的恢復與重建。在過去幾年中，許多國家都實行了計劃經濟，如波蘭和匈牙利完成了一九四七——一九四九年的三年計劃，捷克與保加利亞完成了一九四七——一九四八年的二年計劃，阿爾巴尼亞和民主德國也於一九四九年開始了二年計劃。這些國家在生產戰線上的偉大成就，使得它的生產超過戰前水平，人民生活水平日漸提高，奠定了逐步走向社會主義的基礎。現在新的經濟計劃已經在大部份國家開始，如捷克和保加利亞自一九四九年起已開始了新的五年計劃，匈牙利和波蘭從一九五〇年起分別開始了新的五年計劃與六年計劃。羅馬尼亞開始了一九五一年的計劃，準備實行一九五一到五五年的五年經濟建設計劃。

這些國家中在經濟建設上的成就，是建築在這些國家的人民對於勞動的無比熱情上，特別是青年在這些國家建設上所獻出的力量；他們這種力量是在工人階級政黨的領導下，通過有組織的集體勞動發揮出來的。儘管在不同的國家裏存在着各種不同的組織形式，如「青年生產組」，「青年建設隊」，「義務勞動隊」或「服務隊」等等，但都是青年們自願完成國家計劃而奮鬥的新愛國主義精神的具體表現。這種勞動組織同樣又可以培養青年愛祖國愛勞動的品質，掌握勞動技術和遵守紀律的習慣，因此它對於青年的思想與體格的鍛鍊有很大的作用。

「青年生產組」是工廠中優秀的青年生產者所組成的，經常爲提高產量和質量而鬥爭。他們爲響應黨或行政上的某一號召，常常發動突擊運動，帶動全廠工人掀起生產競賽的熱潮。「青年建設隊」（或「工作隊」）是許多青年分期參加爲完成某一項特定工程的運動而組織的，所以當工程完成時也就跟着結束，一般都是青年和成人合併組織起來。建設隊一般都採用自願參加的方式，不給工資，供食宿及零用費。如保加利亞的建設隊在工作前先由「季米特洛夫人民青年聯盟」與國家的工業部門訂立合同，工作時期大概在四月到十月中分爲三、四期，每期三十五天至四十五天，學生規定只工作三十天，大學四年級學生一般不鼓勵參加。每期工作完畢後就有另一批來替換，在建設隊中工作的幹部則不按期更換。勞動時間每天七小時，每日領取二百六十保幣的津貼（一四百八十保幣合一美金）。每晚有政治討論及文娛活動。工具、宿舍、技術指導等均由工業部門負責，工作積極的政府還發給獎品。保加利亞青年參加建設隊的人數，一九四六年試驗時期只有六千人，一九四九年已發展到二十五萬人。這很足以代表東歐人民民主國家青年參加勞動建設的熱忱。他們曾築成了貫穿保國南北的漢波斯山嶺公路，完成了梅技德拉到普羅夫的夫的輸電設備，修築了長五十四公里的貝尼克到維路亞的鐵路，建築了長八百公尺的季米特洛夫水壩與全國最大的羅西茨水壩。他們從一九四八年夏季開始在人烟稀少的小鎮上建築現代化的季米特洛夫城，另從事於蓄水池、電話、公路、拖拉機站、聯合工廠，及運河房屋等建設工程。保加利亞青年建設隊在一九四七年到四八年間，曾爲國家生產二十一億五千八百三十萬九千四百三十保幣，爲國家節省了七億保幣。

保加利亞除了一般青年所組織的建設隊以外，還有工廠青年的青年生產組，據一九四九年的材料，保加利亞全國共有青年生產組兩千個，湧現出很多青年勞動英雄。

捷克的建設隊的組織和其他國家的相似。捷克布拉第斯拉瓦州的一個鐵路建設隊完成了鐵路二十一公里，這段鐵路要經過不少山洞並有長達一百四十米及一百二十米的橋樑，全部工程歷時一年六個月零二十天。該隊共有隊員四萬八千人，有十二個工程師指導。每小隊三十人，五小隊爲一分隊，三個或五個分隊成爲總隊，設總隊長及副總隊長各一人，總隊部下設宣傳、文化、技術、經濟、政治、體育等部。隊員中成份百分之三十八爲大中學生，百分之二十爲農民，百分之十是自由職業者，其餘百分之五十是工人，全隊的平均年齡是十九歲。

捷克還有一種「義務勞動隊」，參加者連食宿都完全由自己解決；一個曾被法西斯匪徒全部毀滅了的李迪柴村，就是附近的居民以義務勞動給它重建起來的。一九四九年秋收時，曾動員學生去幫助農民收割，兩個月中參加義務勞動的工時共一千二百萬小時。現在捷克的人民有能容三萬頭豬的養豬場也是義務勞動建成的。

波蘭受大戰的創傷最重，在一九四五年四月，紡織工業的中心城市羅茲的幾十家工廠竟因缺乏人力無法開工，後來由於波蘭戰鬥青年聯盟的號召（波蘭戰鬥青年聯盟是現在波蘭青年聯盟的前身之一——編者），有八千青年男女來到羅茲去參加勞動生產。一九四八年四月又組織了「爲波蘭服務工作隊」，參加的有十萬人，他們完成了華沙的公路，修築了波魯基大鐵路，查克羅金到維斯爾與康尼到瓦爾特的水壩，以及其他工程。他們每天工作五小時，剩餘時間進行學習。波蘭從一九五〇年起開始了新的六年計劃，目標要達到戰前生產總額的十二倍，現在波蘭青年正與全國人民一道爲爭取這一計劃的實現而努力。

羅馬尼亞在一九四八年已有廿萬青年參加建設工作，曾在克拉奧夫城築了一所東南歐最大的車箱修理廠，長卅七公里與五十三公里的輸電線路和巨大的排水工程等等。現在羅馬尼亞有八個青年工作隊，參加建築[illegible]港口和六十公里的運河工程。

在匈牙利有九百個青年生產組，五百青年參加建設隊與四萬個人競賽者，他們曾爭取在兩年內完成三年計劃。青年工人去年爲迎接在布達佩斯舉行的世界青年聯歡節義務加工，爲國家多生產了兩千萬佛令；在工廠中組成了五百三十四個突擊隊，有隊員八千四百人，中間有五千人是青工。

阿爾巴尼亞過去是落後的農業國，全國連一條鐵路都沒有，但青年在勞動黨的領導下，爲迎接社會主義十月革命的三十一週年，建築了都拉斯到保班的鐵路。一九四八年曾動員了三十六萬青年建築了都合到地拉那的鐵路。現在阿爾巴尼亞勞動青年聯盟正動員廣大青年去完成國家建設中的三大工程。

民主德國也有三千五百左右的青年生產組，包括二十萬年青的男女工人，已湧現了一萬青年積極分子。一九四八年十月礦工亨尼克創造了增產的新方法，青年們第一個起來響應。一九四九年有二十五萬青年男女參加勞動競賽。

各國有時互派青年建設隊，幫助進行建設工作，如波蘭曾經派五百人去捷、匈、阿、保、羅等國去參加義務勞動。在捷克邊境上，有蘇聯青年團員與匈牙利和烏克蘭的青年幫助建築鐵路；也有以各國勞動人民的領袖的名字作爲建設隊的名字的，現保加利亞就有「毛澤東建設隊」六十個，這充分表現了偉大國際主義的精神與對勞動人民領袖的崇敬。

現在東南歐人民民主國家的人民與青年，在各國工人階級的政黨領導下，正在繼續爲實現國家經濟計劃與建設社會主義而鬥爭，並通過義務勞動來配合着工廠的生產競賽，以期提前並超額完成計劃。在這裏，青年是生產建設的主要支柱，正如捷克總統哥特瓦爾德所說：「沒有青年在國民經濟一切部門的自我犧牲的勞動，順利完成計劃是不可能的。」

民主青年抗敵事蹟

一、半截衝鋒槍

一個姓金的英勇的朝鮮人民軍戰士，某夜在突擊水原敵軍的任務中，打折了衝鋒槍，左腿中了一彈，在血泊裏躺着。忽然發現有三十多個敵匪殘兵躡手躡脚地正想逃走，他霍地爬起來，大聲喝喊：「站住！繳槍的不殺！」敵人很快舉起雙手，丟了槍，於是他忍着左腿傷口的劇痛，在夜裏拿着半截的衝鋒槍把三十二個俘虜押到團部；光榮的獲得了英雄獎章。

二、肉身火把

四年多來，越南青年在反抗法國帝國主義的鬥爭中，表現了高度的英勇犧牲精神。一個青年工人，他爲爆炸敵人的汽油庫，把全身浸滿了汽油，然後用火點着自己，衝進敵人的汽油庫把它燒燬，獲得了「肉身火把」的光榮稱號。越南青年就是這樣地熱愛自己的祖國和仇恨敵人。

三、青年女游擊隊員

在第二次世青大會上，有一個二十一歲的希臘女代表，名字叫帕拉斯克維拉·新娜黑維，她是一個戰鬥了六年的老游擊隊員。在和保皇法西斯的鬥爭中負傷了，三顆機槍子彈打中了她肺部、胸部和肩頭。可是她毫不畏縮，好了以後，以無數的槍彈償還了這三顆子彈的血債。她說：「我們全希臘人民和青年將要繼續鬥爭下去，直到帝國主義的暴政在我們的國家消失的那一天。」

四、青年死難英雄

這是被佛朗哥反動政權的獄卒們綁赴刑場的四個西班牙愛國青年，最前面的是魯蒙·麥斯特里斯，在反法西斯戰爭勝利後，他在統一社會主義青年聯盟的領導下作地下秘密工作。晚上，在城內張貼反法西斯的標語和文告時被捕，受盡了慘酷的刑罰。但他沒有說過一句暴露同志的話，表現了高度的寧死不屈的頑強鬥志，臨刑時面對着劊子手說：「假如我能再活一輩子的話，我還是要走同樣的鬥爭道路！」

英勇鬥爭中的朝鮮青年

朝鮮的青年時刻爲保衛自由、保衛祖國的獨立和統一而戰爭着和勞動着。過去朝鮮的三八線以南的領土被美帝和李承晚統治着的時候，南朝鮮成千成萬的民主青年們，曾經堅決地向美國侵略者及其卑劣的走狗李承晚匪幫進行鬥爭。他們組織學生運動，參加游擊隊。他們之中有的人曾經被李承晚的刑訊室折磨或被殺害；但是他們縱然獻出了自己的生命，也毫不退縮和動搖。朝鮮南半部有一個青年叫金鳳雲，因爲在青年們中間作積極的地下活動而被南朝鮮的警察拘捕。他們判決他三年監禁。金鳳雲在監獄裏仍繼續自己的鬥爭，他成功地組織了若干囚犯們起來反對漢城監牢的殘酷制度。一九四九年，金鳳雲第二次被李承晚的軍隊逮捕了，並被判監禁四年。此次解放戰爭爆發後人民軍解放了他，他馬上便參軍了。

在美帝國主義發動了侵略朝鮮的戰爭後，朝鮮的愛國青年們便川流不息的申請參加人民的軍隊。現在，在共和國的北半部已經有八十多萬青年志願參軍；在解放了的共和國南半部，也有四十餘萬青年請願參加義勇軍和游擊隊。在澎湃的參軍熱潮中，朝鮮北部許多醫學院和醫科專門學校的大學生紛紛加入了醫療隊，許多工業技術學校和工學院的大學生也加入了機械化部隊。因爲某些特殊原因沒有被批准上前線的那些青年，則組織了修建隊和防空消防隊。

朝鮮青年工人們站在支援前線的重要崗位上。使人尊敬的鐵道修復隊的青年工人，人民軍打到那裏，他們修到那裏，敵機在那裏破壞，他們當天就在那裏修復，有時連續堅持工作達二十四小時以上。他們忘我的勞動使大田在解放後十天就與平壤通了車。在各企業中，青年工人們不但完成了生產定額，並且一般均達到生產定額百分之二百至三百，作爲對前線的獻禮。

「朝鮮民主青年同盟」，是朝鮮民主青年自己強大的組織，成立於一九四六年一月，簡稱「民青」。它的任務是致力於人民政府政綱的實現，團結廣大青年，以馬列主義和科學知識教育他們，參加經濟建設，並爲國土的統一完整而鬥爭。現在民青的委員長是玄正民，機關刊物是「民主青年」。

美國青年談美國

在一九四九年世青大會上美國青年發言

子岡節譯

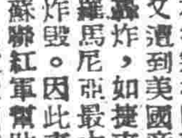

親愛的朋友們：

以美國代表團和我國民主青年的名義，我們向第二次世青大會的參加者和全世界爲和平、各民族獨立、民主與美好將來奮鬥的全世界青年們熱烈致意。

當一九四五年一月一日發表了倫敦世青會議的通知時，美國青年人在戰場上、工廠裏、學校中都被世界青年團結的偉大遠景所鼓舞影響。通過「爲自由世界奮鬥的美國青年」的協力工作，代表大約二百萬有組織的青年人的二十個代表參加了那個歷史性的會議。在那偉大會議中我們發誓：「那靈巧的手、銳敏的頭腦和青年的熱情永不再浪費在戰爭中，向我們的未來前進！」

從一九四五年我們作過那個誓約後，無盡的水從歷史的橋下流過了。一個夢想的征服者被毀滅了，同時一個新的超人理論的主角崛起——好戰的美帝國主義。一九四五年反動的美國青年領袖們捨棄了世界青聯的堅固的船隻，現在正從漏洞的一隻小船裏用桶子向外倒水，這就是靠了美國國務院的支援成立的所謂「世界青年會議」。另一方面，世界青聯的工作和成就，表示了它對那神聖誓言的不變的忠誠。那些在華爾街保護下扮演着分裂者和偏向者的美國青年份子，是背叛美國和世界青年愛好和平的精神，以及他們的真心欲望和興趣。但是如同所有和平以及青年追求利益的奸細一樣，他們將要在羞恥失敗中終結。

參加第二次世青大會的美國代表團是來自美國青年進步份子中的工會工作者、黑人青年代表、民族團體青年領袖、教會青年、學生、和工人青年，和勞動青年同盟，代表團宣佈同意與充分支持世界青聯的公平正確的政策。在世界青年團結運動的歷史中，世界青年與學生聯歡節的爲了和平的廣泛動員，在規模、力量、和美麗，都是空前的。這次偉大的二屆世青大會和主席的有意義的報告，不祗給予我們正確的政策去和英美戰爭販子戰鬥，也給予我們對將來有了很大的勇氣、展望和堅定的信心。

「世青」偉大成功原因之一是它深刻了解：誰是青年的朋友，誰是青年的敵人。一開始它就向全世界揭開英美帝國主義的血手。當英帝國主義祇成爲一隻飢餓的吸血野獸的時候，世界反動中心是華爾街——不景氣、法西斯主義和戰爭的製造者。

美帝國主義被幾個主要因素拖到自殺的途徑中去：第一，華爾街的巨大工業混亂使它的傷痕爆發了，爲了它的龐大的過剩的工業產品和山積的呆滯的資本，美帝失望地企圖控制世界市場，想用龐大的軍備支出甚至最後以戰爭來克服破壞性的經濟危機的爆發。他們的難以饜足的胃口正想要更多的血和金錢去滿足。第二，這是戰爭的結果，許多老的反動制度和秩序破碎了，在工人的打擊下搖搖欲墜，爲了其他資本主義國家的極度貧弱，美帝借機侵佔了他們的統治權，這不祇是爲了華爾街貪慾的利益，也爲了防止資本主義世界一齊崩潰。於是，美國反動的每一個舉動，都撫育保存了法西斯殘餘，挑撥反對人民政府的內戰，其目的尤其是在反蘇戰爭。華爾街憎恨蘇聯，在那裏一個新的社會制度——社會主義——已經結束了人剝削人的制度。然後，美帝第三個理由熱衷於戰爭，是爲了它害怕社會主義國家蘇聯的成功例子，它必需用一切代價壓制並破壞社會主義，否則資本主義制度就要完蛋了。

這種瘋狂的奔向戰爭已經犧牲了許多國家的人民和青年，也包括美國自己的。美國在歷史上第一次實行和平時期的徵兵，軍國主義滲入教育部門，重新安排藝術和科學課程成爲製造死亡的教育。尋找女巫般的「忠誠」檢查散佈着烟幕掩蔽了青年人對強迫軍事服役的認識，歡迎三K黨，同時任何人如相信和平是可能的，或反對黑人隔離的可恥，制度就要付諸軍事審判。戰爭準備加強了對工廠青年工人的剝削。在許多工業部門中，進行着不可能的工作快速制度和過分剝削，造成廣大的傷害與失業。膨脹沉重的軍事預算嘲笑着青年，關於住房、健康、教育、失業保險，和工作的最基本的需要。華爾街反動派用塔夫脫——哈特萊奴隸勞工法束縛着工會運動，暗殺着背叛着黑人，驅逐談論和平的外國人，想要全部粉碎對它瘋狂舉動的一切反抗，首先把美國共產黨判爲非法，或是通過立法，或是對十二共產黨領袖執行形式的審判。與這審判連結着，全部進步的和平運動明瞭：保衛美國共產黨，就是在我們國土上爲民主而戰鬥的前線。爲和平的奮鬥也即是爲自由與社會正義的戰鬥。

對青年壓迫的增進是有組織的，那些負荷原子彈的富豪隨意利用廣大的宣傳方法，賄賂毀壞青年的高尚品質。實際上美國青年羣衆却沒有被華爾街爭取到希特勒動大的道路上去。實身的報紙、無線電、電影等乃無休止的言不斷的談論下面的題目：

一、華爾街想曲解我國的革命傳統，和我們青年的民主意志。口香糖和烟草的輸出者通過馬歇爾和克萊頓計劃，告訴我們青年，這些所謂計劃是爲了援救民主的西方文明所必需的。不祇烟草，連華爾街的民主招牌也是輸出的。世界青聯如希臘、西班牙、越南、印尼和許多另外民族和國家的戰鬥，對華爾街的「民主」作了明確的示威。

二、華爾街想利用青年們深摯的愛國心。帝國主義者想把愛國主義和沙文主義者以及以盎格魯撒克遜的白種至高至尊爲內容的種族主義者等量齊觀。對東方的東洋的，非基督教的民族存在着深深的鄙夷。華爾街的青年滔滔不絕地談這種邪惡的民族主義的白色沙文主義，最近更形增加了，因爲東歐的人民繼續他們向社會主義的行進，也由於中國人民的有世界意義的光輝勝利。民族主義和白色沙文主義的大大增加，不祇壓迫着所有資本主義和殖民地世界的青年，同時也尖銳地影響着在美國的各民族集團的青年們。最尖銳野蠻的一致攻擊是對付黑人和其青年。華爾街向戰爭和法西斯主義行進，結果造成對南北黑人的一種新的和恐怖的最猛烈的浪潮、私刑虐政、和「合法」暗殺。屠殺黑人和青年不祇是法西斯匪徒個人的行動，也是美國政府政策的一部份。於是反對白色沙文主義爭取黑人白色青年的團結奮鬥，成爲我們國際主義和民主道德最高形式的基石。美國代表團覺得整個會議和世界青聯必需對這問題予以更大注意，必需幫助美國進步青年在全世界面前暴露華爾街的滅絕種族的做法，集合對黑人日益強烈的自由鬥爭的充分支援。

三、華爾街在青年前高視闊步，十分仁慈，表示進步的資本主義熱心幫忙世界上工業落後的國家和人民。常告訴我們：美國不同於英法荷，我們不是一個殖民地霸權，我們沒有帝國。我們都知道，希臘、玻特黎各、和所有拉丁美洲的青年忠實地告訴了我們另一故事。美帝企圖對她的侵略作出一副新面目來。世青在暴露這欺騙工作上作得很好，把這卑鄙的作假揭露得更好是必需的。

四、華爾街企圖用關於戰爭不可避免的邪惡理論去敗壞與鎮定我國青年，在這種論調的影響下，一部分美國青年已經抱怨地、也是被動地接受和平時期的徵募，北大西洋戰爭公約，以及龐大的軍事支出。我國青年剛慢慢地相信：有歷史意義的巴黎和平會議、世界青年與學生聯歡節、和這個世青大會所證明的——戰爭不是不可以避免的正相反，和平力量比戰爭威脅越來越強。我們代表團比以往更認清了：持久和平遠景的力量一定要與爲和平自由而加強美國青年團結的鬥爭結爲一體。

五、華爾街要在我們青年夢想美好未來的志願周圍樹立一幅鐵幕，美國青年空前大量地被大規模失業、過度剝削、歧視、與壓迫所粉碎，正在懷疑着向戰爭、經濟危機和法西斯主義方面推進。習染了青年的真實研究精神，他們對蘇聯和新民主主義國家提出率直的問題。華爾街的大亨們狂妄地回答這些詢問，用歇斯的里的、難堪的、不可信的毀謗反對蘇聯。因而「世青」應更多的注意宣傳工作，尤其是表現蘇聯和新民主主義國家的青年們的主要生活情況。我國青年必須明瞭到快樂光輝未來的路並不是華爾街的路，而是千百萬人友好團結地走向持久和平、獨立、和更大的民主的道路。

美國人民和青年大衆和別的國家的一樣，也是愛好民主和平的，不幸他們還沒有肯定他們政府的對內或是對外政策的方向，但是從這裏就認爲當帝國主義者愉快地走上他們罪惡的途徑時，我們的人民和青年是被動地在一旁坐着，那就是一個大錯。事實上是縱然狹小，爲和平和爲他們經濟需要和權力的羣衆運動在美國青年間正展開着。

美國青年可以戰鬥並學習的例子，已見於他們爲了自己經濟需要和黑人權力而參加的許多側面戰鬥中了。華爾街的投入戰爭催促並加深了經濟危機，這給美國青年添加了困難和剝削。在過去幾個月中，幾萬汽車、電力、紡織、和其他工業的工人們參加了反對快速、要求增薪和恤金的罷工。同時，青年中的繼續大量失業（美國現有六百萬失業人民，百分之四十是青年），造成要求工作，甚至失業保險。由美國青年進步份子發動，在全國很多主要工業區域中舉行了工人集會，從各該地工會、有業失業青年、黑人和白人中贏得了真正的支持。

我們的青年正學習着這種國際團結對他們鬥爭的價值「爲自由世界而奮鬥的美國青年」，美國對於「世青」的配合機構，組織代表參加了倫敦第一次世青大會，布拉格青年節，華沙工人青年會議，這次第二次青年節和大會。國際團結工作是他們的主要工作。在青年團結問題上「爲自由而奮鬥的美國青年」，最近發出一個對美國青年組織的重要聲明，解釋所謂「世界青年會議」要分化「世青」，並且在美國組織了世界青年日和世界青年週的慶祝。

最近一個新的青年組織在美國成立，它的教育和活動以教導馬克思主義和科學的社會主義理論爲基礎，努力以工人階級國際主義的精神教育組織青年。美國青年覺得這個新組織——勞動青年同盟——一定很快地可以加入「世青」，而且在青年中從事履行他們國際義務的工作。我們相信，我們青年的增長着的鬥爭，將達到「世青」的威望和計劃，在最近將來，將有更多的美國青年組織爲了和平民主加入到世界青年組織中心來。

親愛的朋友，這個報告不是想把美國青年團結「世青」方針的工作作一個漂亮的畫圖，我們尤其明白自己的缺點，和我們特殊的沉重的責任。我們知道許多人把美國青年描繪成反動、會賄，或被恐嚇得投了降的一羣。不錯，是有些青年被收買了，但多數青年却活潑勇敢地投入爲持久和平、民主以及各民族自由的鬥爭中。大多數美國青年沒有被華爾街的罪惡計劃奪取過去，現在這些青年的尖銳的鬥爭正進行着，我們明白自己對於世界青年的特別責任，進步的美國用充分信心相信，我們青年的民主鬥爭傳統會重現，在反法西斯戰爭中奮勇作戰的青年和偉大的英雄的蘇聯青年——他們是戰敗法西斯中有過主要的貢獻——結下了牢不可破的友誼，他們再不允許自己被卑劣的匪徒所利用，去反對世界人民，特別是反對蘇維埃人民。

全世界青年的偉大友誼繁茂滋長！

戰鬥青年團結的世界中心——世界青聯繁茂滋長，向持久和平，各民族獨立，爲和平與美好未來的道路行進！

社會服務

仁立毛紡廠行政管理麻痺 醫藥室浪費現象嚴重
高級職員利用職位任意開條領藥品 醫師張淑蔚處方用消炎片治肺結核

編輯同志：

私營仁立毛紡廠職工醫藥室，因爲行政上管理麻痺及思想上有顧慮，對醫藥室早就存在着的浪費情形，制度的不健全及職工們不滿的反映與合理的建議，至今仍未加以採納和改善。該廠規定凡職工本身患病，可以免費診治用藥外，家屬用藥得酌收成本，但是有些高級職員利用地位，任意開條向醫藥室取藥，如精紡部主任俞安恩同志，他以他家裏傭人生病的理由，自己開一條，向醫藥室取藥，但醫藥室的負責同志也不堅持自己立場與責任給以拒絕，竟將藥無代價給他，還有洗染部主任馮睿同志也時常至醫藥室不經大夫診斷，自已開條領藥。這種情形，任意取藥者及醫藥室負責同志都應作檢討。職工們曾根據某些事實向行政方面建議制止這種不良作風，可是行政方面並未採納。該廠的醫師張淑蔚大夫，自從來廠服務已經一年，職工們的反映是「張大夫進廠以後，消炎片的銷路特別的好！」因爲張大夫所開的藥方十分之八、九是有消炎片的，有的患病的職工領完了藥出門口的時候說：「又是那幾種藥，吃不吃實在沒有關係。」據該廠保健員孫恩弟同志表示：「如果至各車間及宿舍裏去找職工們不吃而剩下的消炎片，其數量一定驚人。」希望該廠行政注意這件事，節制這種不良作風和無謂的浪費。 水之上

京包線的列車員 養成在郵車睡覺習慣
八三九號列車員服務態度應糾正

編輯同志：

一年來鐵路企業，在人民政府領導下，逐步改進，確已收獲了輝煌的成績。惟有旅客列車上，還有個別的員工，抱着敷衍了事的態度，目前我坐京包線火車，目睹一件事，很值得鐵路局調查改善，引起大家警惕，使人民鐵路，辦得更好，這是我所最希望的。

九月四日晚，我由張家口搭一五四次車去北京。坐在三四二三一號車廂內，那時車內清閒，旅客全能找到座位，車廂的一端，掛着長方形的牌子，上面寫着「列車乘務員席」，那裏卻有個青年女子半倚半躺，佔着一二一、一二二號兩個座位。身上蓋着深藍色鐵路棉制服。列車開動後，便有一個列車員（曾章八三九號）坐在她對面的位子上，交頭接耳的談着，當時有些旅客就注目了。車過宣化，旅客漸漸增多，座位已滿，有的站在車內，有的坐在座位旁地上，她依然佔着那兩個座，有座位的旅客，看見牌子上的字，也不敢坐在那裏怕碰釘子，車過辛莊子站，客運車長來查票，大家以爲一定會干涉她，並替站着的客人找座位，誰料不僅沒干涉她，而且她拿出免費乘車證，都不接過來查驗便經她面前走過（車內其他鐵路員工的免票，他全查看，沒有漏下一張），於是她十分高興的樣子，直到沙河，這位八三九號列車員才替她提着四、五個包袱、酒瓶，送她下車，他以後就去別的車上睡覺，車快到北京站，才見他出來。站在車門，此外沒見他作過什麽工作。

我打聽車上其他路員，曉得列車員、客運車長以及其他乘務人員，雖然指定車內七、八個座位爲座席，但他們覺得這兒睡的不舒服，一向就私自通融在郵政車上睡（因爲京包線郵政車，經常郵件不多，有空閒的地方），那裏能睡七八個人，從這件小事看來，不由的使人發生幾點疑問：一、列車上服務人員，在列車開行時，經常能夠去郵政車睡覺，形成一種風氣，這樣會不會影響工作（這次車除去幾個大站有人報告站名以外，所有的小站，就沒有報告）。況且京包線坡度很大，不堅守崗位，算不算麻痺取巧？二、持免費乘車證的鐵路員工眷屬，因爲是列車員的家眷（假定她是家眷），就能夠獨佔兩個座位，買票的旅客，就應該站立嗎？三、客運車長爲什麽不查驗那個女人的車票，鐵路規章有沒有不查驗列車員眷屬車票的特殊規定？四、旅客列車的乘務員藉笑取樂，並且還有的高談闊論講些：「從前的檢車匠上車就睡覺，沒人敢管」「我是三朝元老，什麽也見過了」「上車後管保不發生事故」「什麽人也不能妨礙我們睡覺」……一些怪話。這種行爲是不是有玷人民鐵路的名譽，我所提的這些意見，希望貴報發表，以便使鐵路局調查改善，並在報紙上公開答覆。 旅客一份子

☆×××簡覆×××☆

劉俊民、王樸同學：你們反映學校評卷有偏差，據我們了解此事，並不實。請將通訊處寄來，以便詳細答覆。

劉福思先生：可去房地產交易所辦理，其他問題請示通訊處以便答覆。 編者

我們要以實際的行動 歡迎世界青聯代表團

以世界民主青年聯盟總書記布加拉爲首的世界民主青年聯盟代表團已經來到中國，並且即將來到天津。我們天津的青年該以怎樣的心情與表現來歡迎他們呢？

首先我們應該有這樣的認識：今天，在全世界人民，尤其是全世界青年緊密團結、齊心一致，與世界最惡毒的反動派作最堅苦鬥爭的時際，我們民主青年自己的組織代表團來到了面前，那末，以什麽樣的歡迎才能表示我們愛好和平的熱情！我們拿出力量來！拿出與反動派作堅苦鬥爭的最有力的具體表現來！讓他們看看，讓他們檢閱中國青年在和平的陣營中是如何堅強的一份子！除此，什麽歡迎能讓他們滿意！什麽歡迎再比此更有意義！

青年們！堅立在自己的崗位上，更努力的生產，更加緊的學習，這就是我們歡迎他們應該有的心情；等到他們與我們見面的那天，表現出新中國青年一貫高度的組織性、紀律性，並以最熱烈最興奮的情緒喊出我們自己的口號——「青年團結起來！向着持久和平、民主、各民族獨立及美好的將來前進！」這就是我們歡迎他們最起碼的表現！（追晉）

羣衆警察之間

表揚

新華路派出所破案神速 丢了自行車一小時找到

編輯同志：

我於八月二十八日下午九時，騎一輛蘇聯製的自行車到保定道海關宿舍去看朋友，把車子鎖在院中，十幾分鐘之內被人竊走，即報告新華路派出所請代查找，該所負責同志當時率領其他警察同志到現場調查，一小時後派出所通知我車子已經找到，這樣的快，真是出乎意外。後來聽說是兩個車賊抬着車子（因爲有大鐵鍊鎖着打不開）走到保定道與湖北路交叉口時，被交通警察同志發現，上前查問，賊人膽虛，棄車潛逃。我除了對新華路派出所負責同志表示謝意外，更感謝那位不知姓名的交通警察同志，並請貴報將這封信發表。 卞晉孫上

北馬路派出所徐振聲同志 積極帶頭整修鄉祠東街

編輯同志：

公安八分局北馬路派出所管界鄉祠東街，是一個坎坷不平每遇陰雨泥濘難行的街道，在八月二十日在谷所長領導下，由衛生委員張洪武與各小組長發動居民整修路面，戶勤警士徐振聲同志，第一拿鎬汗流滿面的帶頭工作，羣衆目睹此情，遂爭先出力使修整工作於短期完成，工竣後兩次陰雨，這長期坎坷泥濘的道路，忽然變成平坦的新街了，往來行人車輛，無不稱便，像戶勤徐同志爲人民服務的精神，實在值得我們感激與表揚的。 八區鄉祠東街全體居民

批評

人民警察調解糾紛應耐心 不應該亂給市民扣帽子

編輯同志：

八月十九日晚上十二點鐘，我去南市鴻興德羊肉館吃飯，我要了十五個餃子，正在等着的時候，忽然有該號同人掃地，我勸說他不聽，我便站起來往外走，這個掃地的人在後邊招呼我，跟他分辯一回沒有結果。這時候南市月中桂門前交通警察過來了，也沒有問詳細經過，那倆飯館掃地的人便搶着說話，我也在說經過事實，後來這位警察批評我爲何大聲說話，給我加上一個「妨害交通」的帽子，我覺得如此處理是不妥當的，是應該提出批評的。 范弘恩上

張金槐同志工作雖然積極 犯急性病引起羣衆誤會

編者先生：

我住在十一區西關街，是一個小商號，平素安分守己，一家人口全仗由小生意來維持，本街派出所有一個戶籍警士張同志，近來每天不分晌午早晚隨意走進商號及住戶，看見張三便問李四他是不是一貫道或者在會等詞，若到李四屋裏就說朱七是一貫道青紅幫，你怎麽不檢舉他呢？弄得人人莫名其妙，請轉公安部門調查解答。 怕事的商人

編輯同志：

關於市民怕事的商人轉來意見信，爲十一分局西關街戶勤警士張金槐同志，平日工作積極，在工作中犯了急性病，缺乏工作經驗，又因其爲重點戶，戶查次數較多所致；但不像信中所談的那樣嚴重，不分早晚的隨意進入商住戶的行爲。 公安局

到處有售 烟枝大 加大號 楓葉 吸兩枝頂三枝

雙燕 企針 十金針織品 企針 尺碼加大 保不抽縮 秋衣 絨衣 運動衣

烹飪調味 唯一妙品 光榮 味之素 光榮醬油 大衆醬油 紅光醬油

燈塔 球鞋 跑鞋 價錢便宜 一雙頂兩雙穿 到處有售

中國人民解放戰爭五彩文獻紀錄片
中華人民共和國北京電影製片廠 蘇聯中央文獻電影製片廠 聯合攝製
九月廿九日起 全國五十城市 同日獻映
中國人民的勝利
編導：瓦爾拉莫夫 文學顧問：劉白羽 說明詞：K.西蒙諾夫 副導演：吳本立・周峯

中國人民電影史上 第一部具有偉大政治教育意義和高度藝術水準的五彩紀錄片
☆本市四大影院同映☆ 光明 美琪 河北 莫斯科

大舞台戲院 ★新藝劇社★ 南北馳名 文武老生 趙松樵
不分名次筆劃爲序 李鐵英 陳雲超 袁文君 唐嘯東 陳鐘鳴 彭英傑 筱盛春 閻佔萍 張海臣 鮑雲鵬
今天早場 英雄義 全部 金石盟 九江口
今天晚場 鐵公雞 三岔口 龍山 大鐵金 大約 坐殺惜 八八 新鐵公雞

工人影院 四時 九時 李麗華 主演 秋 下期 詩哲軼聞
權樂 青年會 一天一末 秋 明天換演 大家歡喜

越盛 華安 華北 明星 亞洲 大明光 請早座
天然五彩艷麗奪目片印唱詞名貴鉅片 馬連良（借東風）加演 張君秋（玉堂春）
領銜扶風社劇演出 名小生俞振飛助演 平常票價概不加價 演期無多請勿錯過

國泰新片 婦女春秋 描寫宮婦改造轉變過程生活

歷史戰爭 宮闈古裝影片 附詳細中文片 爭取獨立
揭竿起義一呼百應 奮身殺敵以一當十 同仇敵愾血淚交流 爭取獨立砲火連天
原名哥薩克人民抗暴記 爲祖國奮鬥！爲人民復仇！
大華 明星 北安 光明 亞洲 下期同映

碾米製粉 稻米 粳米 小米 機 天津河東糧店前街大口胡同 克明義記鐵廠 電話四局〇九四〇

真光 今天夜公演 啓明歌舞大魔術團 先期售票對號入座 票價一律兩千五百
火砲 燒打 飛美人 巾 滑稽笑劇 美女歌舞 空中技術 驚險武技 頂技術 乾坤巧耍破傘 新奇節目繁多

大觀園 特約 兄弟劇團 今天 幽默喜劇 八點半 曲藝照常

共和戲院 現已售票 特約晨鐘劇團演出 南北馳名文武老生 趙鵬萬 美艷青衣 趙靜秋 劉漢臣 少壯武生 劉宮揚
今日星期三晚 追韓信 明日星期四晚 甘露寺

東亞 上仙 天宮 東影巨片 光榮人家 春城花落 小香水
開明 國光 天津 新中央 平安 北洋 斯大林格勒大血戰

中國大戲院 臨別紀念只有四天 ★特約北京新中國實驗劇團演出★
李少春 袁世海 葉盛章 黃玉華
李幼春 李元瑞 孫盛武 婁振奎 高盛虹 張盛利 傅世蘭 駱鴻年
今日星期三晚 天津市工商業委員會招待勞模晚會
明日（星期四）夜場 霸王別姬 三岔口 後日（星期五）夜場 新宇宙鋒 全部野猪林
票價：由三千元起碼至一萬一千元捐稅在內

新中國實驗劇團啓事 本劇團此次來津，承各界惠予愛護，無任感荷，茲應瀋陽京劇院之約，准演至廿三日期滿，決不再續，臨別在即，特選精彩拿手名劇，以答各界愛護之雅意，請特別注意是幸。

光明 莫斯科 美琪 河北 四院同映 後天 朝鮮人民共和國國立影片攝影所出品 我的故鄉

天華景 上海女子越劇 女兒心 一定狂滿
大衆戲院 張美華 梁慈蘭 銀達子 寶珠鑽 金筱波 今天日場 賀后罵殿 翠屏山 今天夜場 迴荊州 丁香割肉
上平安 鮮靈霞 金筱雲 陳筱秋 今早 花瓶計 唐伯虎 今晚 女店 雪玉冰霜 最高票價二千五百元
新華戲院 現已售票 李桂雲 邵美君 劉美芳 董金玉 今天夜 探親家 宋金郎 大拾萬金 明天夜場 大蝴蝶孟 後天夜場 破洪州 九件衣 全部王春娥
天寶戲院 米玉文 江世升 宋玉聲 李金聲 袁世涌 張鳴祿 趙麗秋 閻世善 今日場 戰冀州 打漁殺家 今天夜場 陽平關 連台 水淹 十 武松
英華戲院 趙蘊秋 袁金凱 周嘯天 朱哈孫 張陳崔 馮景

津沽大學通告 本校二次考取新生已在本校榜佈茲限九月十八日至二十二日辦理入學手續逾期以備取生遞補

漢瑞傑森 特快油輪 開往香港 九月二十二日到塘沽 九月二十五日結關 九月二十五日離塘 捷成洋行啓 一區吉林路一號 電話 客票三四五一八 貨運三一五三一

出口商注意 「東海」號輪（M.S."TONGHAI"）約計於十月十九日抵大沽口 十月十六日結關 上述輪船裝貨去安特衛浦（ANTWERP）鹿特丹（ROTTERDAM）漢堡（HAMBURG）丹麥，瑞典，挪威等處（SCANDINAVIA）或可能經若歐亞（GENOA）馬賽（MARSEILLES）西班牙（CASABLANCA）誠因船位有限各出口商請從速賜知爲荷 隆祥洋行代理瑞典東亞輪船公司啓 十區大同道16號 電話32553.35203

出口商注意 愛維蘭輪船公司 船名「保后德」號輪 「林后爾德」號輪 「列士后德」號輪 估計到大沽口日期 九月廿九日 十月廿四日 十一月九日 結關日期 九月廿六日 十月二十日 十一月六日 隆祥洋行代理 愛維蘭輪船公司啓 十區大同道十六號電話32553.35203

出口商請注意 濱塘輪 "BINTANG" 約於九月廿四日抵達大沽口 承運去橫濱、小呂宋及曼谷各口岸貨物結關日期九月二十三日 怡和有限公司天津分公司代理寶隆洋行啓 解放北路一五七號 電話31296 33845

春寶德樂 生通生生 快輪 開往香港 已呈請航政局核准中 怡和有限公司天津分公司代理 中印輪船有限公司啓 解放北路一五七號 電話31296.33845

鄱陽輪 現已到塘沽 約廿二日離塘 開往香港 湖北輪 廿四日到塘沽 廿五日結關 廿七日離塘 開往香港 太古公司天津分公司代理太古輪船股份有限公司啓 解放北路一七三號

專收鑽石翡翠 恆豐珠寶店 哈爾濱道一四七號

面部疙瘡粉刺 膚淨藥膏（及各種皮膚病外搽） 本市各大藥房均代售 張用龍醫師處方・張用龍藥房製售 天津一區長春道二六七號 電話二五一六四 北京王府井萬國藥房

昇平戲院 正風劇社 孫李羊楊 今天早晚隆重演出 新百寶箱

燕樂戲院 小綵舞 今日早晚 名貴曲藝 特請紅風曲藝社

世界青年大會 美琪 莫斯科 河北 光明 最後兩天 五彩 華語解說 中國秋歌

小梨園 花五寶 馬書麟 郭榮啓 武艷芳 馬三立 王佩臣 高元鈞 石慧儒 王寶錢

婦女肚子疼 濟藥水 大安堂

宋致泉主辦 華北工業攝影社 不日開幕 勸業場四樓 電二二一五三

長城新片 北洋 天津 新中央 國光 平安

聲明作廢 置產聲明 聲明